

DELIBERAZIONE DELLA GIUNTA REGIONALE

Oggetto: D.lgs. n. 175/2016 e smi – art. 20 Razionalizzazione periodica delle partecipazioni pubbliche – Ricognizione 2021.

LA GIUNTA REGIONALE

VISTO il documento istruttorio riportato in calce alla presente deliberazione predisposto dal Settore Debito e società partecipate dal quale si rileva la necessità di adottare il presente atto;

RITENUTO per i motivi riportati nel predetto documento istruttorio e che vengono condivisi di deliberare in merito;

VISTO il parere favorevole di cui all'articolo 4, comma 5, della legge regionale 30 luglio 2021, n. 18, sotto il profilo della legittimità e della regolarità tecnica, del dirigente del Settore Debito e società partecipate, e l'attestazione dello stesso che dalla presente deliberazione non deriva né può comunque derivare un impegno di spesa a carico del bilancio regionale;

VISTA la proposta del Direttore del Dipartimento Programmazione integrata, UE e risorse finanziarie, umane e strumentali;

VISTO l'articolo 28, primo comma dello Statuto della Regione;

Con la votazione, resa in forma palese, riportata nell'allegato "Verbale di seduta"

DELIBERA

- di approvare l'aggiornamento del piano di razionalizzazione delle partecipate della Regione Marche approvato con DGR n. 1101 del 25/09/2017, secondo quanto previsto dall'art. 20 del D.lgs. 19/08/2016 n. 175 "*Testo unico in materia di società a partecipazione pubblica*", così come riportato negli allegati A), B) e C) alla presente deliberazione che ne formano parte integrante;
- di trasmettere il presente atto, secondo le modalità stabilite da ciascun organismo, ai soggetti previsti dall'art. 20 commi 3 e 4 del D.lgs. 175/2016.

IL SEGRETARIO DELLA GIUNTA
Francesco Maria Nocelli

IL PRESIDENTE DELLA GIUNTA
Francesco Acquaroli

Documento informatico firmato digitalmente

Documento informatico firmato digitalmente



DELIBERAZIONE DELLA GIUNTA REGIONALE

DOCUMENTO ISTRUTTORIO

Normativa di riferimento

- Art. 1, comma 612, della legge 23/12/2014, n. 190
- D.lgs. 19/08/2016 n. 175 “Testo unico in materia di società a partecipazione pubblica”
- Legge regionale 28 ottobre 2003, n. 20, art. 25-bis (come modificato dalla Legge regionale 9 febbraio 2018, n. 2)
- Legge regionale 4 dicembre 2014, n. 33, art.11 (come modificato dalle Leggi regionali 16 settembre 2015, n. 21 e 4 dicembre 2017, n. 34)
- Legge regionale 6 agosto 2021, n. 24
- Legge regionale 10 gennaio 2022, n. 1
- Art. 4 della L.R. n. 1 del 10/01/2022 “Misure urgenti di adeguamento della legislazione regionale”
- Corte dei Conti, deliberazione n. 19/SEZAUT/2017/INPR “linee di indirizzo per la revisione straordinaria delle partecipate di cui all’art. 24, D.lgs. n. 175/2016”
- Corte dei Conti, deliberazione n. 22/SEZAUT/2018/INPR “linee d’indirizzo per la revisione ordinaria delle partecipazioni, con annesso il modello standard di atto di ricognizione e relativi esiti, per il corretto adempimento, da parte degli enti territoriali, delle disposizioni di cui all’art. 20 del D.lgs. n. 175/2016”
- DGR n. 1101 del 25/09/2017 “D.lgs. 175/2016 s.m.i. – art. 24 Aggiornamento del Piano operativo di razionalizzazione già adottato a norma dell’art. 1 comma 611 della L. 190/2014”
- DGR n. 1699 del 17/12/2018 "D.Lgs. n. 175/2016 e s.m.i. — art. 20 "Razionalizzazione periodica delle partecipazioni pubbliche – Ricognizione 2017"
- DGR n. 1590 del 16/12/2019 "D.Lgs. n. 175/2016 e s.m.i. — art. 20 Razionalizzazione periodica delle partecipazioni pubbliche — Ricognizione 2018"
- DGR n. 1655 del 23/12/2020 "D.lgs. n. 175/2016 e s.m.i. — art. 20 "Razionalizzazione periodica delle partecipazioni pubbliche- Ricognizione 2019"
- DGR n. 1523 del 06/12/2021 “Articoli 4, 11 comma 2, lettera b) e c), 13 e 14 della L.R.n. 18/2021. Istituzione delle Direzioni e dei Settori della Giunta regionale”
- DGR n. 1686 del 30/12/2021 “D.lgs. n. 175/2016 e s.m.i. – art. 20 “Razionalizzazione periodica delle partecipazioni pubbliche – Ricognizione 2020”

Motivazione

L’obbligo per le pubbliche amministrazioni di predisporre piani di razionalizzazione delle società di cui detengono partecipazioni, dirette o indirette, è stato posto per la prima volta dall’art. 1, comma 612, della legge 23/12/2014, n. 190 e successivamente confermato dall’art. 24 del D.lgs. 19/08/2016 n. 175 “Testo unico in materia di società a partecipazione pubblica” che fissava il termine di sei mesi dall’entrata in vigore dello stesso decreto. Detto termine è stato prorogato al 30/09/2017 a seguito delle modifiche apportate con il D.lgs. 16/06/2017 n. 100.

La Regione Marche ha provveduto in tempi rapidissimi ad adempiere a quanto previsto dalla normativa, stabilendo con l’art. 11, c. 1, della L.R. n. 33/2014 quali delle società partecipate



DELIBERAZIONE DELLA GIUNTA REGIONALE

fossero funzionali alle esigenze dell'Ente. In attuazione di quanto stabilito dalla norma, il 31/03/2015 è stato trasmesso alla Sezione regionale di controllo per le Marche della Corte dei Conti il "Piano operativo di razionalizzazione delle società e delle partecipazioni societarie direttamente o indirettamente possedute dalla Regione Marche" predisposto dal Segretario Generale e del Dirigente del Servizio Risorse Finanziarie e politiche comunitarie.

Successivamente si è provveduto in ossequio alla previsione dell'art. 24 del D.lgs. n. 175/2016 a stilare un piano di razionalizzazione straordinaria delle società partecipate direttamente o indirettamente dalla Regione Marche, compilando per ciascuna società ancora esistente, la scheda prevista dalla deliberazione n. 19/SEZAUT/2017/INPR della Corte dei Conti, con cui sono state dettate le *"Linee di indirizzo per la revisione straordinaria delle partecipazioni di cui all'art. 24 D.lgs. n. 175/2016"*. Tale piano è stato approvato con DGR n. 1101 del 25/09/2017 *"D.lgs. 175/2016 e s.m.i. – art. 24 Aggiornamento del Piano operativo di razionalizzazione già adottato a norma dell'art. 1 comma 611 della L. 190/2014"* e trasmesso alla Corte dei Conti – Sezione regionale di controllo in data 24/10/2018 ID 1066899.

L'art. 20 del D.lgs. 175/2016 prevede che le amministrazioni pubbliche effettuino annualmente, con proprio provvedimento, un'analisi dell'assetto complessivo delle società in cui detengono partecipazioni, dirette o indirette, mettendo in evidenza le modifiche che nel corso dell'anno ci sono state nell'ambito delle partecipazioni societarie.

La prima ricognizione è stata effettuata nel 2018 ed è stata approvata con DGR 1699 del 17/12/2018 *"D.lgs. n. 175/2016 e s.m.i. - art. 20 "Razionalizzazione periodica delle partecipazioni pubbliche – Ricognizione 2017"*.

La seconda ricognizione è stata effettuata nel 2019 ed è stata approvata con DGR 1590 del 16/12/2019 *"D.lgs. n. 175/2016 e s.m.i. – art. 20 "Razionalizzazione periodica delle partecipazioni pubbliche – Ricognizione 2018"*.

La terza ricognizione è stata effettuata nel 2020 ed è stata approvata con DGR 1655 del 23/12/2020 *"D.lgs. n. 175/2016 e s.m.i. – art. 20 "Razionalizzazione periodica delle partecipazioni pubbliche – Ricognizione 2019"*.

La quarta ricognizione è stata effettuata nel 2021 ed è stata approvata con DGR 1686 del 30/12/2021 *"D.L.gs n. 175/2016 e s.m.i. - art. 20 "Razionalizzazione periodica delle partecipazioni pubbliche - Ricognizione 2020"*.

Propedeuticamente alla redazione della ricognizione 2021 (quinta ricognizione) è necessario innanzitutto individuare quali siano le società che ricadono nell'ambito della razionalizzazione periodica di cui al più volte citato art. 20. Ai sensi dell'art. 1, comma 1 del D.lgs. 175/2016, le disposizioni in esso contenute si applicano alle partecipazioni detenute dalle amministrazioni in società a totale o parziale partecipazione pubblica, sia diretta che indiretta. Ai sensi dell'art. 2, comma 1, lett. f) del medesimo decreto legislativo per "partecipazione" si intende *"la titolarità di rapporti comportanti la qualità di socio in società o la titolarità di strumenti finanziari che attribuiscono diritti amministrativi"*

La Struttura di Indirizzo, Monitoraggio e Controllo sull'Attuazione del TUSP, istituita all'interno del Ministero dell'Economia e delle Finanze ai sensi dell'art. 15 del TUSP medesimo, ha approvato, in condivisione con la Corte dei Conti, un Documento – reso disponibile in data 21 novembre 2019 – denominato *"Indirizzi per gli adempimenti relativi alla Revisione e al"*



DELIBERAZIONE DELLA GIUNTA REGIONALE

Censimento delle Partecipazioni Pubbliche (art. 20 D.Lgs. n. 175/2016 e art. 17 D.L. n. 90/2014)” che contiene indirizzi per la redazione della Relazione Tecnica sull’attuazione delle misure di razionalizzazione previste nel Piano di riassetto. In tale documento (al paragrafo 4) viene fornita la definizione di società partecipata direttamente e indirettamente, ai fini della individuazione del “perimetro oggettivo”, che costituisce l’ambito di applicazione dei piani di razionalizzazione. A riguardo è riportato che:

“Una società si considera:

- *partecipata direttamente, quando l’amministrazione è titolare di rapporti comportanti la qualità di socio o di strumenti finanziari che attribuiscono diritti amministrativi nella società (art. 2, comma f) D.lgs. 175/2016),*
- *partecipata indirettamente, quando la partecipazione è detenuta dall’amministrazione per il tramite di società o altri organismi soggetti al controllo pubblico (art. 2, comma g) D.lgs. 175/2016).*

Pertanto rientrano fra le partecipazioni indirette soggette alle disposizioni del TUSP sia le partecipazioni detenute da una pubblica amministrazione per il tramite di una società o di un organismo controllati dalla medesima (controllo solitario), sia le partecipazioni detenute per il tramite di una società o di un organismo controllati dall’Amministrazione medesima congiuntamente ad altre Amministrazioni (controllo congiunto)”

Alla luce di quanto riportato, tra le società oggetto della presente ricognizione rientrano le partecipazioni indirette della Regione per il tramite della società in house SVEM s.r.l, mentre sono escluse le società partecipate indirettamente per il tramite della società Ancona International Airport spa, dal momento che la Regione non esercita su di essa alcun tipo di controllo, essendo la società A.I.A. spa stata privatizzata nel 2019 (quota partecipazione socio privato 91,54%; quota partecipazione Regione Marche 8,46%).

Per quanto concerne la ricognizione relativa all’anno 2021, oggetto della presente deliberazione, è stata predisposta una relazione sullo stato di attuazione dell’ultimo piano di razionalizzazione periodica, adottato con la DGR 1686/2021, delle partecipazioni detenute da Regione Marche. La Relazione è allegata alla presente deliberazione (Allegato A)

Sono state predisposte e compilate, per ciascuna delle società direttamente o indirettamente partecipate, apposite schede, allegate alla presente deliberazione, nelle quali sono riportate le informazioni più rilevanti e aggiornate al 31/12/2021. Nelle schede sono inoltre state riportate, ove del caso, informazioni riferite a fatti rilevanti occorsi successivamente al 31/12/2021.

Le schede sono state redatte, per ciascuna società, seguendo due tipi di modelli:

- quelli predisposti dal MEF a seguito del protocollo d’intesa stipulato con la Corte dei Conti in data 10/05/2021 prot. n. 9122 avente ad oggetto “*Protocollo di intesa per le attività di monitoraggio e controllo sull’attuazione del testo unico in materia di società a partecipazione pubblica (decreto legislativo 19 agosto 2016, n. 175)*”, in merito alla condivisione e alla fruibilità delle informazioni e dei dati relativi alle partecipazioni detenute dalle Amministrazioni Pubbliche. (Allegato B)
- Quelli previsti dalla deliberazione n. 22/SEZAUT/2018/INPR “*Linee d’indirizzo per la revisione ordinaria delle partecipazioni, con annesso il modello standard di atto di*



DELIBERAZIONE DELLA GIUNTA REGIONALE

ricognizione e relativi esiti, per il corretto adempimento, da parte degli enti territoriali, delle disposizioni di cui all'art. 20 del D.lgs. n. 175/2016". (Allegato C)

Con la Deliberazione di Giunta regionale n. 1523 del 06/12/2021 sono state individuate le materie di competenza delle strutture della Giunta regionale. Nell'allegato A alla DGR, nel quale vengono elencate le materie di competenza di ciascuna struttura, le funzioni di "Indirizzo e vigilanza sulle società partecipate", sono indicate come funzioni comuni a tutte le strutture della Giunta regionale, ciascuna per il proprio ambito di competenza. Pertanto le schede sono state inviate alle strutture competenti per materia che le hanno restituite compilate con i dati e le informazioni a disposizione e conoscenza delle stesse.

Alla luce delle informazioni contenute nelle schede delle singole società allegata alla DGR 1686/2021 (ricognizione 2020), sulla scorta delle informazioni contenute nelle schede aggiornate al 31/12/2021 dalle strutture regionali e allegata alla presente deliberazione, nonché delle ulteriori informazioni economico-patrimoniali acquisite nell'ambito delle funzioni di propria competenza, il Settore Debito e società partecipate ha redatto la relazione sullo stato di attuazione del piano di razionalizzazione allegata alla presente deliberazione (Allegato A).

Al 31/12/2021 la situazione è la seguente:

- le società definite strategiche

Le partecipazioni di seguito elencate sono dichiarate indispensabili al perseguimento delle finalità istituzionali dell'ente, ai sensi dell'art. 4 del TUSP, e sulla scorta di quanto disposto dalle seguenti leggi regionali:

- art. 4, comma 2, lettera c): **Quadrilatero spa**
- l.r. 28 ottobre 2003, n. 20, art. 25-bis: che ha dichiarato strategiche **Meccano spa, Cosmob spa;**
- l.r. 4 dicembre 2014, n. 33, art.11: che ha dichiarato strategiche **SVEM srl, Ancona International Airport spa, Interporto Marche spa, Task srl;**
- l.r. 10 gennaio 2022, n. 1, art. 4: che ha dichiarato strategico **Centro Agro-Alimentare Piceno spa.**

Le motivazioni del mantenimento delle partecipazioni sono descritte in ognuna delle schede relative alle singole società.

- le società in liquidazione

Per le partecipazioni nelle società di seguito elencate sono in corso le procedure di liquidazione:

- **Centro agro-alimentare di Macerata in liquidazione**
- **I.R.MA. Immobiliare Regione Marche srl in liquidazione**
- **Centro di ecologia e climatologia osservatorio geofisico sperimentale scarl in liquidazione**

Lo stato di avanzamento delle procedure di liquidazione è descritto in ognuna delle schede relative alle singole società.

L'esito della presente ricognizione annuale deve essere comunicato, con le modalità di cui all'art. 17 del Decreto Legge 24 giugno 2014 n. 90, convertito dalla Legge 11 agosto 2014 n.



DELIBERAZIONE DELLA GIUNTA REGIONALE

114, alla banca dati gestita dal Ministero dell'Economia e delle Finanze. Le stesse informazioni devono essere rese disponibili alla competente Sezione Regionale della Corte dei Conti.

Il provvedimento di cui al presente atto, costituito dalla relazione tecnica (Allegato A) e dalle schede delle singole società (Allegati B) e C), deve essere trasmesso, secondo le modalità stabilite da ciascun organismo, ai soggetti previsti dall'art. 20 commi 3 e 4 del D.lgs. 175/2016.

Dall'atto del quale si propone l'adozione non deriva né può derivare impegno di spesa a carico della Regione.

Esito dell'istruttoria

Per tutto quanto sopra esposto, si propone alla Giunta regionale di approvare la presente proposta di deliberazione.

Il sottoscritto, in relazione alla presente deliberazione, dichiara, ai sensi dell'art. 47 D.P.R. 445/2000, di non trovarsi in situazioni anche potenziali di conflitto di interesse ai sensi dell'art. 6 bis della L. 241/1990 e degli artt. 6 e 7 del D.P.R. 62/2013 e della DGR 64/2014.

Il responsabile del procedimento
Luca Leoni

Documento informatico firmato digitalmente

PARERE DEL DIRIGENTE DEL SETTORE DEBITO E SOCIETA' PARTECIPATE

Il sottoscritto, considerata la motivazione espressa nell'atto, esprime parere favorevole sotto il profilo della legittimità e della regolarità tecnica della presente deliberazione. Attesta, altresì, che dalla presente deliberazione non deriva né può derivare alcun impegno di spesa a carico del bilancio regionale.

Il sottoscritto, in relazione alla presente deliberazione, dichiara, ai sensi dell'art. 47 D.P.R. 445/2000, di non trovarsi in situazioni anche potenziali di conflitto di interesse ai sensi dell'art. 6 bis della L. 241/1990 e degli artt. 6 e 7 del D.P.R. 62/2013 e della DGR 64/2014.

Il Dirigente del Settore
Fabrizio Recchi

Documento informatico firmato digitalmente

PROPOSTA DEL DIRETTORE DEL DIPARTIMENTO PROGRAMMAZIONE INTEGRATA, UE E RISORSE FINANZIARIE, UMANE E STRUMENTALI

La sottoscritta propone alla Giunta regionale l'adozione della presente deliberazione.

La sottoscritta, in relazione alla presente deliberazione, dichiara, ai sensi dell'art. 47 D.P.R. 445/2000, di non trovarsi in situazioni anche potenziali di conflitto di interesse ai sensi dell'art. 6 bis della L. 241/1990 e degli artt. 6 e 7 del D.P.R. 62/2013 e della DGR 64/2014.

Il Direttore del Dipartimento
(Maria Di Bonaventura)



DELIBERAZIONE DELLA GIUNTA REGIONALE

Documento informatico firmato digitalmente

ALLEGATI

- Allegato A) Relazione sullo stato di attuazione del piano di razionalizzazione periodica delle partecipazioni
- Allegato B) – Schede ricognizione partecipate Ministero dell'Economia e delle Finanze "Patrimonio della PA"
- Allegato C) – Schede ricognizione partecipate Corte dei Conti "Linee di indirizzo per la ricognizione e i piani di razionalizzazione degli organismi partecipati dagli enti territoriali"



Razionalizzazione periodica ordinaria, ai sensi dell'art. 20 del D.lgs. 19 agosto 2016 n. 175, delle Società partecipate dalla Regione Marche – Ricognizione delle partecipazioni detenute, direttamente ed indirettamente, al 31 dicembre 2021

Relazione

1. La disciplina introdotta dal D.lgs. 19 agosto 2016 n. 175 e successive modificazioni.

Il D.Lgs. 19 agosto 2016 n. 175 e successive modificazioni, recante “*Testo Unico in materia di società a partecipazione pubblica*” (di seguito, per brevità, TUSP), attua un coordinamento tra le diverse e numerose disposizioni che si sono succedute nel tempo in materia di società a partecipazione pubblica, con l'intento di restituire coerenza e sistematicità all'intero sistema, e avendo riguardo all'efficiente gestione delle partecipazioni, alla tutela e promozione della concorrenza e del mercato, nonché alla razionalizzazione e riduzione della spesa pubblica.

Il TUSP ha previsto un nuovo processo di analisi delle partecipazioni societarie detenute, direttamente o indirettamente, dalle Pubbliche Amministrazioni finalizzato a verificarne la rispondenza al perseguimento delle proprie funzioni istituzionali. Ha inoltre introdotto alcuni criteri (previsti dagli artt. 4 e 20) in assenza dei quali l'Amministrazione deve intraprendere le azioni di razionalizzazione più efficaci in rapporto alle specifiche fattispecie che caratterizzano il rapporto tra l'ente e la società partecipata.

Il suddetto processo di revisione si è articolato nelle seguenti due fasi:

- la revisione c.d. straordinaria, disciplinata dall'art. 24 del TUSP, che si è conclusa il 30 settembre 2017 e ha riguardato le partecipazioni societarie, dirette ed indirette, detenute al 23 settembre 2016;
- la revisione c.d. ordinaria, disciplinata dall'art. 20 del medesimo TUSP, che consiste in un processo di revisione periodica, con cadenza annuale.

L'esito delle suddette revisioni deve essere reso disponibile alla struttura appositamente istituita nell'ambito del Ministero dell'Economia e delle finanze, con le modalità di cui all'art. 17 del TUSP Legge 24 giugno 2014 n. 90, convertito dalla Legge 11 agosto 2014 n. 114 (tramite la banca dati gestita dal Ministero dell'Economia e delle Finanze) e trasmesso alla competente Sezione Regionale della Corte dei Conti.

Come previsto dall'art. 20 del TUSP, entro il 31 dicembre 2022 gli Enti, rientranti nell'ambito di applicazione del TUSP medesimo, devono redigere la Relazione Tecnica sull'attuazione delle misure di razionalizzazione previste nelle precedenti revisioni periodiche ed adottare la deliberazione di ricognizione delle partecipazioni societarie dai medesimi, direttamente e indirettamente, detenute al 31 dicembre 2021, con la predisposizione, ove ne ricorrano i presupposti, di uno specifico Piano di riassetto per la loro razionalizzazione nei termini sopra esposti.

Nel caso di mancata adozione dell'atto ricognitivo o della relazione sull'attuazione del Piano, il TUSP introduce una sanzione amministrativa pecuniaria, quantificata in un importo da un minimo di euro 5.000= a un massimo di euro 500.000=, salvo il danno eventualmente rilevato in sede di giudizio amministrativo contabile, comminata dalla competente Sezione giurisdizionale regionale della Corte dei Conti (cfr. art. 20, comma 7, del TUSP).

La Struttura di Indirizzo, Monitoraggio e Controllo sull'Attuazione del TUSP, istituita all'interno del Ministero dell'Economia e delle Finanze ai sensi dell'art. 15 del TUSP medesimo, ha approvato, in condivisione con la Corte dei Conti, un Documento – reso disponibile in data 21 novembre 2019 – denominato “*Indirizzi per gli adempimenti relativi alla Revisione e al Censimento delle Partecipazioni Pubbliche (art. 20 D.Lgs. n. 175/2016 e art. 17 D.L. n. 90/2014)*” che contiene indirizzi per la redazione della Relazione Tecnica sull'attuazione delle misure di razionalizzazione previste nel Piano di riassetto.

Con comunicato pubblicato in data 8 novembre 2022 sul portale istituzionale del Ministero dell'Economia e delle Finanze è stata confermata la validità di tali indirizzi anche per la quinta revisione periodica ordinaria (rilevazione delle partecipazioni detenute al 31/12/2021).

In assenza di ulteriori diverse indicazioni, la quinta revisione periodica ordinaria delle partecipazioni, direttamente ed indirettamente, detenute dalla Regione Marche è stata, pertanto, effettuata in coerenza con il citato Documento.

2. Perimetro oggetto della revisione.

Come delineato all'art. 1, comma 1, del TUSP, le sue disposizioni si applicano avendo riguardo alle partecipazioni detenute dalle Pubbliche Amministrazioni in società a totale o parziale partecipazione pubblica, sia diretta che indiretta (c.d. perimetro oggettivo).

Ai sensi del TUSP, una società si considera:

- **partecipata direttamente**, quando la Pubblica Amministrazione è titolare di rapporti comportanti la qualità di socio o di strumenti finanziari che attribuiscono diritti amministrativi nella società medesima (cfr. art. 2, comma 1, lettera f);
- **partecipata indirettamente**, quando la partecipazione è detenuta dalla Pubblica Amministrazione per il tramite di società od altri organismi soggetti al controllo da parte della Amministrazione (cfr. art. 2, comma 1, lettera g).

Pertanto le società partecipate indirettamente per il tramite di altre società non soggette al controllo dell'Amministrazione non rilevano ai fini del TUSP e non rientrano tra quelle oggetto di revisione periodica ai sensi dell'art. 20.

Come chiarito anche nel citato Documento contenente gli *“Indirizzi per gli adempimenti relativi alla Revisione e al Censimento delle Partecipazioni Pubbliche”*, sono soggette alle disposizioni del TUSP sia le partecipazioni detenute da una Pubblica Amministrazione tramite una società od un organismo controllati dalla medesima (controllo c.d. solitario), sia le partecipazioni detenute tramite una società od un organismo controllati congiuntamente da più Pubbliche Amministrazioni (controllo c.d. congiunto).

3. Stato di attuazione degli interventi di razionalizzazione previsti nel piano di razionalizzazione precedente.

3.1 Introduzione

La Regione Marche, con Deliberazione della Giunta regionale n. 1101 del 25/09/2017 ad oggetto “D.lgs. 175/2016 s.m.i. – art. 24 Aggiornamento del Piano operativo di razionalizzazione già adottato a norma dell’art. 1 comma 611 della L. 190/2014” ha approvato la revisione straordinaria delle partecipazioni societarie detenuta, ai sensi dell’art. 24 del TUSP.

Successivamente ha provveduto, ai sensi dell’art. 20 del TUSP, ad operare una ricognizione ordinaria annuale dell’assetto complessivo delle società in cui detiene partecipazioni dirette e indirette, relazionando sullo stato di attuazione del piano di razionalizzazione in attuazione, con le seguenti Deliberazioni della Giunta regionale:

- DGR n° 1699 del 17/12/2018 "D.Lgs. n. 175/2016 e s.m.i. — art. 20 "Razionalizzazione periodica delle partecipazioni pubbliche – Ricognizione 2017";
- DGR n° 1590 del 16/12/2019 "D.Lgs. n. 175/2016 e s.m.i. — art. 20 Razionalizzazione periodica delle partecipazioni pubbliche — Ricognizione 2018";
- DGR n° 1655 del 23/12/2020 "D.lgs. n. 175/2016 e s.m.i. — art. 20 "Razionalizzazione periodica delle partecipazioni pubbliche- Ricognizione 2019";
- DGR n. 1686 del 30/12/2021 “D.lgs. n. 175/2016 e s.m.i. – art. 20 “Razionalizzazione periodica delle partecipazioni pubbliche – Ricognizione 2020”.

La presente relazione espone le attività svolte e i risultati conseguiti in attuazione delle misure adottate con l’ultimo piano di razionalizzazione adottato, come previsto dall’art. 20, comma 4, del TUSP. In esito alle azioni intraprese e ai risultati conseguiti fornisce la situazione delle partecipazioni societarie detenute al 31/12/2021.

3.2 Grafico delle partecipazioni detenute al 31.12.2020

Il grafico sottostante raffigura la situazione delle partecipazioni detenute dalla Regione Marche al 31/12/2020.

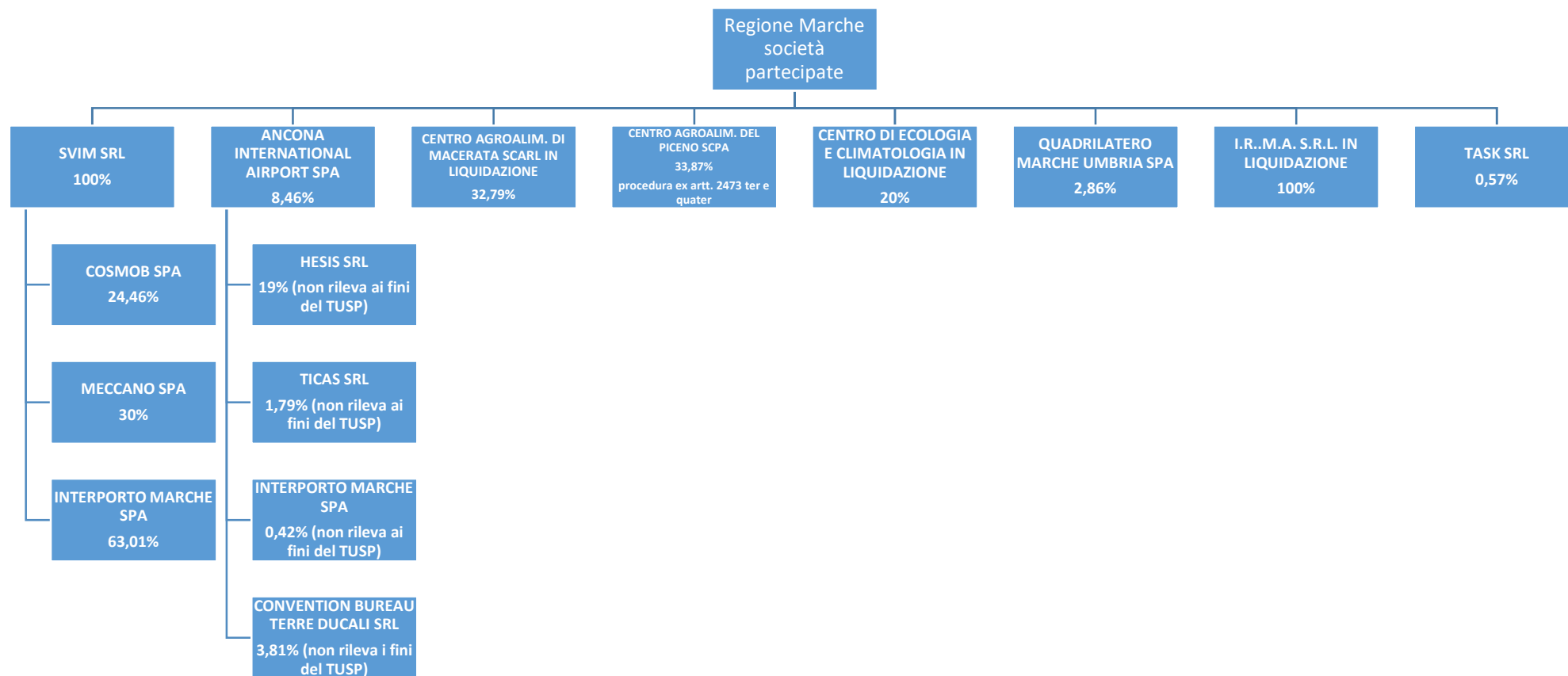

3.3 Partecipazioni mantenute

In esito all'analisi delle partecipazioni dirette ed indirette di Regione Marche, la ricognizione 2020 (DGR 1686/2021) prevedeva il mantenimento delle partecipazioni di seguito elencate in quanto ritenute indispensabili al perseguimento delle finalità istituzionali dell'ente, ai sensi dell'art. 4 del TUSP, e sulla scorta di quanto disposto dalle seguenti leggi regionali:

- art. 4, comma 2, lettera b): **Quadrilatero spa;**
- l.r. 28 ottobre 2003, n. 20, art. 25-bis: che ha dichiarato strategiche **Meccano spa, Cosmob spa;**
- l.r. 4 dicembre 2014, n. 33, art.11: che ha dichiarato strategiche **SVEM srl, Ancona International Airport spa, Interporto Marche spa, Task srl;**
- l.r. 10 gennaio 2022, n. 1, art. 4: che ha dichiarato strategico **Centro Agro-Alimentare Piceno spa.**

Società da mantenere:

- Sviluppo Europa Marche srl (SVEM);
- Ancona International Airport spa (ex Aerdorica);
- Quadrilatero Marche Umbria spa;
- Telematic Applications for Synergic Knowledge srl (TASK);
- Consorzio del mobile spa (Cosmob);
- Meccano spa;
- Interporto Marche spa;
- Centro Agro-Alimentare del Piceno spa.

Nella tabella sottostante sono riportate le motivazioni alla base del mantenimento delle sopracitate partecipazioni:

Progressivo A	Denominazione società B	Tipo di partecipazione C	Attività svolta D	% di partecipazione E	Motivazioni della scelta F
Dir_1	Svem srl	Diretta	Opera a favore dello sviluppo socio-economico e della competitività del territorio con particolare riguardo alle attività di promozione e internazionalizzazione in coerenza con le politiche e la programmazione e la pianificazione regionale.	100%	La società è considerata strategica sulla base della L.R. 33/2014, art. 11. La società assolve la funzione di assistenza alla Regione per la gestione dei fondi strutturali europei e l'intercettazione di fondi europei a gestione diretta o nell'ambito dei programmi europei di cooperazione territoriale.
Dir_2	Ancona International Airport	Diretta	Sviluppo, progettazione, realizzazione, adeguamento, gestione, manutenzione e uso di impianti e di infrastrutture per l'esercizio delle attività aeroportuali.	8,46%	La società è considerata strategica sulla base della LR 33/2014, art. 11. L'infrastruttura aeroportuale rappresenta un asset strategico per la Regione. Garantisce il collegamento con siti italiani ed europei di una Regione con strutturali carenze di collegamento. Svolge un ruolo strategico sia nell'ambito della protezione civile (operatività di aeromobili di dimensioni tali da permettere il trasporto di ospedali da campo e attrezzature di emergenza), sia come centro di smistamento di medicinali o di organi da trapiantare. È strategico per i flussi turistici da e per la nostra regione. È fondamentale, in particolare per l'area cargo, per quanto attiene i flussi merci in import ed export.
Dir_4	Centro Agro-alimentare del Piceno	Diretta	Gestione del Centro Agroalimentare del Piceno, mercato all'ingrosso per lo sviluppo e la valorizzazione di tutte le filiere agroalimentari ed ittiche presenti nei territori del	33,87%	Nonostante il fatturato medio del triennio di riferimento sia inferiore al milione (anche se per poche decine di migliaia di euro), si ritiene di non dover procedere ad una razionalizzazione della società. Si rileva peraltro che la società è passata da una situazione del 2018 e 2019 di perdita consistente ad una in cui si stanno registrando utili, anche se ancora di modesta entità. Il fatto che la

			<p>Piceno in linea con l'obiettivo perseguito dalla Regione Marche di garantire la presenza di un punto di riferimento per tutto il territorio regionale, anche attraverso la promozione e la creazione di nuove filiere. In particolare l'attività del Centro consiste nella messa a disposizione delle strutture del Centro ad operatori del settore agro-ittico-industriale e dei servizi, offrendo in tal modo maggiori opportunità di sbocchi commerciali alle aziende di produzione e di trasformazione agroalimentari e ittiche anche a livello nazionale grazie alla partnership con Italmercati. Offre inoltre servizi connessi alla vendita quali organizzazione, promozione, digitalizzazione e marketing.</p>		<p>Legge Regionale 1/2022 abbia stabilito che il Centro Agroalimentare del Piceno SPA sia strategico in quanto indispensabile per il perseguimento delle finalità istituzionali della Regione, è un riconoscimento legislativo della rilevanza strategica della partecipazione sulla base della centralità di tale società nell'attuazione degli obiettivi inerenti la valorizzazione del settore agro-alimentare, e in particolare della centralità dei mercati nella filiera agro-alimentare, come già indicato nel documento istruttorio della DGR 1686/2021. Il Centro rappresenta un soggetto che eroga servizi di interesse generale, ai sensi e per gli effetti dell'art. 4 comma 2 del D.lgs 175/2016, intervenendo nella messa a disposizione di dotazioni infrastrutturali, particolarmente innovative e strategiche, per i mercati all'ingrosso e nella gestione delle attività ad essi connesse, quali servizi di vendita, di organizzazione, di promozione, digitalizzazione e marketing, soprattutto in campo ortofrutticolo ed ittico, ottimizzando in tal modo i risultati, in relazione ai mezzi a disposizione. L'adesione del Centro ad Italmercati – il network dei mercati all'ingrosso presenti in Italia, fornisce maggiori opportunità di sbocchi commerciali, anche a livello nazionale nella filiera agr-ittico-alimentare. La recente partecipazione del Centro a due bandi del fondo complementare PNRR sulla logistica agroalimentare (ammodernamento delle strutture) e sui contratti di filiera per il settore pesca e acquacoltura (progetto sovraregionale) indica come la società sia tesa ad intercettare ed attivare nuove risorse finanziarie da investire nel territorio, in linea con gli indirizzi politici della Regione per il settore, e ad innovare ulteriormente le dotazioni infrastrutturali già presenti.</p>
Dir_6	Quadrilatero Marche – Umbria spa	Diretta	<p>a) Progettazione e realizzazione dell'Asse viario Marche Umbria, che consiste nel completamento e adeguamento di due</p>	2,86%	<p>Ex art. 4 c. 2 lett. b), D.lgs. 175/2016 – Lo statuto della società prevede che essa si qualifica ai sensi dell'art. 193 del D.lgs. 50/2016 quale società pubblica di progetto senza scopo di lucro. Ha come scopo, come soggetto</p>

			<p>arterie principali (strada statale 77 asse Foligno – Civitanova Marche, strada statale 76 – strada statale 318 asse Perugia – Ancona), della Pedemontana Fabriano – Muccia/Sfercia e di altri interventi viari idonei a incrementare l'accessibilità alle aree interne delle Regioni interessate;</p> <p>b) Redazione dei Piani di Area Vasta (i PAV) per il cofinanziamento dell'opera viaria. Nell'ambito di tale compito, la Società segue l'acquisizione delle aree destinate agli insediamenti produttivi, la valorizzazione e il collocamento sul mercato delle Aree leader comprese nel PAV.</p> <p>c) Reperimento delle risorse finanziarie necessarie per assicurare la completa copertura dell'investimento previsto.</p>		<p>attuatore, la realizzazione dell'asse vario Marche-Umbria di cui alle delibere del CIPE n. 121/2001 e 93/2002.</p>
Dir_8	TASK	Diretta	Servizi informatici alla PA	0,57%	<p>La società è stata dichiarata strategica sulla base dell'art. 11 della L.R. 33/2014 (così come modificato dall'art. 25 della L.R. 34/2017). La società è in grado di garantire alla Regione opportunità operative a costi sicuramente più vantaggiosi di quelli riscontrabili sul mercato aperto ovvero anche di quelli rinvenibili sul mercato elettronico della P.A. Ciò in quanto Task è una società a responsabilità limitata che ha maturato un know how ed un'esperienza nella realizzazione di una serie di servizi a supporto dell'ente pubblico.</p>

Ind_5	Cosmob	Indiretta	<p>La società svolge attività di ricerca tecnologica, di trasferimento delle innovazioni e di sperimentazione su materie prime, di promozione e di sviluppo delle aziende mobiliere delle marchigiane, di formazione professionale e manageriale.</p> <p>La società, essendo dotata di laboratorio ed operando quindi come Organismi di Ricerca e Centri di Innovazione Tecnologica, rappresenta un elemento strategico per aumentare e qualificare il flusso di informazione dalla ricerca verso l'industria e, verso il sistema socio - economico, attraverso il trasferimento tecnologico</p>	24,46%	<p>La società Cosmob è considerata strategica per lo sviluppo e la competitività del sistema produttivo regionale e per la crescita economica delle Marche in base all'articolo 25-bis della Legge Regionale 28 ottobre 2003, n. 20 (così come modificato dall'art. 7 della L.R. 2/2018).</p> <p>Infatti, il comma 1 del suddetto articolo prevede la partecipazione della Regione a società che:</p> <p>a) assistono le imprese nell'innovazione dei prodotti e processi produttivi attraverso programmi di ricerca tecnologica e sperimentazione applicata;</p> <p>b) favoriscono la crescita economico e sociale del territorio marchigiano attraverso la realizzazione di progetti di sviluppo territoriale e di supporto all'internazionalizzazione;</p> <p>[...]</p> <p>e) supportano la digitalizzazione delle pubbliche amministrazioni ed imprese, anche attraverso la realizzazione di siti e portali tematici.</p> <p>In particolare, secondo quanto previsto espressamente dal comma 2, la Regione assicura la propria partecipazione, attraverso la società Sviluppo Marche Srl (ora Svem Srl Sviluppo Europa Marche) alle seguenti società:</p> <p>a) Meccano SpA b) Cosmob SpA.</p> <p>La società, rientra tra le società di cui ai commi 2 lett. a) e 8 dell'articolo 4 del decreto legislativo 175/2016 in quanto svolge attività di ricerca e sviluppo coerenti con le definizioni riportate nel Regolamento (UE) n. 651/2014 della Commissione del 17 giugno 2014 ed è dotata di laboratori e competenze specialistiche di rilevante importanza per il trasferimento delle conoscenze scientifiche e delle tecnologie innovative nelle imprese.</p>
Ind_6	Meccano	Indiretta	<p>La società svolge attività di ricerca e sviluppo, di trasferimento tecnologico verso le imprese, di monitoraggio e di</p>	30%	<p>La società Meccano è considerata strategica per lo sviluppo e la competitività del sistema produttivo regionale e per la crescita economica delle Marche in base all'articolo 25-bis della Legge Regionale 28 ottobre</p>

			<p>esecuzione di indagini su strutture e materiali in situ ed in laboratorio; corsi di formazione tecnica e manageriale e selezione del personale.</p> <p>La società, essendo dotata di laboratorio ed operando quindi come Organismi di Ricerca e Centri di Innovazione Tecnologica, rappresenta un elemento strategico per aumentare e qualificare il flusso di informazione dalla ricerca verso l'industria e, verso il sistema socio - economico, attraverso il trasferimento tecnologico</p>		<p>2003, n. 20 (così come modificato dall'art. 7 della L.R. 2/2018).</p> <p>Infatti, il comma 1 del suddetto articolo prevede la partecipazione della Regione a società che:</p> <p>a) assistono le imprese nell'innovazione dei prodotti e processi produttivi attraverso programmi di ricerca tecnologica e sperimentazione applicata;</p> <p>b) favoriscono la crescita economico e sociale del territorio marchigiano attraverso la realizzazione di progetti di sviluppo territoriale e di supporto all'internazionalizzazione;</p> <p>[...]</p> <p>e) supportano la digitalizzazione delle pubbliche amministrazioni ed imprese, anche attraverso la realizzazione di siti e portali tematici.</p> <p>In particolare, secondo quanto previsto espressamente dal comma 2, la Regione assicura la propria partecipazione, attraverso la società Sviluppo Marche Srl (ora Svem Srl Sviluppo Europa Marche) alle seguenti società:</p> <p>a) Meccano SpA b) Cosmob SpA.</p> <p>La società, rientra tra le società di cui ai commi 2 lett. a) e 8 dell'articolo 4 del decreto legislativo 175/2016 in quanto svolge attività di ricerca e sviluppo coerenti con le definizioni riportate nel Regolamento (UE) n. 651/2014 della Commissione del 17 giugno 2014 ed è dotata di laboratori e competenze specialistiche di rilevante importanza per il trasferimento delle conoscenze scientifiche e delle tecnologie innovative nelle imprese.</p>
Ind_7	Interporto Marche	Indiretta	<p>La società svolge attività di progettazione, realizzazione e gestione dell'Interporto delle Marche.</p>	96,74%	<p>Con riferimento alle ragioni per le quali Interporto Marche è stata considerata una partecipazione strategica si rappresenta quanto segue.</p> <p>La società, proprietaria di una infrastruttura per lo scambio intermodale ferro-gomma e di un'area a uso logistico collegata alle principali vie di comunicazione (Orte-Falconara e A14) e alle altre infrastrutture nodali (porto e aeroporto), presenta ancora un potenziale reddituale e patrimoniale elevato in una prospettiva di</p>

				<p>sviluppo del traffico ferroviario merci a livello europeo e di aumento degli investimenti per lo sviluppo e l'adeguamento della rete ferroviaria e autostradale previsti nell'ambito del PNRR che dovrebbero agevolare lo shift intermodale e un aumento della domanda di utilizzo dell'infrastruttura.</p> <p>Al contrario il fallimento di Interporto Marche avrebbe comportato la perdita di tali asset che la Regione ha già in parte valorizzato (trasferimento della proprietà del terminal intermodale all'operatore economico che lo aveva in concessione) e che, in parte, valorizzerà a breve nell'ambito di una prossima possibile operazione immobiliare.</p> <p>La società è stata oggetto di un piano di ristrutturazione che prevedeva il pagamento dei debiti maturati, parte con un aumento di capitale sociale e parte con i proventi dell'esercizio del diritto di acquisto del terminal da parte dell'operatore privato. Si prevedevano, inoltre, investimenti necessari per il completamento dell'infrastruttura, da coprire in parte con la vendita parziale di diritti edificatori nell'ambito dell'operazione immobiliare di cui al punto precedente e in parte con risorse del Ministero già assegnate sulla base di progetti preliminari (tra cui un piazzale di carico/scarico merci già collegato al raccordo ferroviario).</p> <p>In considerazione di quanto sopra la Commissione Europea ha considerato l'operazione di aumento di capitale sociale non come un aiuto di Stato, ma come un'operazione di mercato, non ponendo a carico di Interporto Marche alcun obbligo di rendicontazione.</p> <p>Il buon esito del piano è strettamente dipendente dall'esito dell'operazione immobiliare di cui sopra e dal miglioramento delle infrastrutture stradali e ferroviarie di collegamento.</p>
--	--	--	--	-----------------------------------------------------------------------------------------------------------------------------------------------------------------------------------------------------------------------------------------------------------------------------------------------------------------------------------------------------------------------------------------------------------------------------------------------------------------------------------------------------------------------------------------------------------------------------------------------------------------------------------------------------------------------------------------------------------------------------------------------------------------------------------------------------------------------------------------------------------------------------------------------------------------------------------------------------------------------------------------------------------------------------------------------------------------------------------------------------------------------------------------------------------------------------------------------------------------------------------------------------------------------------------------------------------------------------------------------------------------------------------------------------------------------------------------------------------------------------------------------------------------------------------------------------------------------------------------------------------------------------------------------------------------------------------------------------------------------------------------------------------------------------------------------------------------------------------

3.4 Azioni di razionalizzazione previste e loro attuazione

3.4.1 Partecipazioni in società con procedure di liquidazione o concorsuali

Il piano di razionalizzazione al 31/12/2020, di cui alla DGR n. 1686 del 30/12/2021 “*D.lgs. n. 175/2016 e s.m.i. – art. 20 “Razionalizzazione periodica delle partecipazioni pubbliche – Ricognizione 2020”*” prevedeva la dimissione delle seguenti società, per le quali era già in corso la procedura di liquidazione:

- Centro agro-alimentare di Macerata;
- I.R.MA. Immobiliare Regione Marche srl;
- Centro di ecologia e climatologia osservatorio geofisico sperimentale scarl.

Le schede seguenti forniscono un aggiornamento circa lo stato di avanzamento della procedura di liquidazione.

SCHEDA STATO DI ATTUAZIONE**Scioglimento e Liquidazione della società****DATI ANAGRAFICI DELLA PARTECIPATA**

Codice Fiscale	01083370435
Denominazione	Centro agro-alimentare di Macerata

NOME DEL CAMPO	Indicazioni per la compilazione
Stato di attuazione della procedura	Procedura di liquidazione in corso
Motivazioni del mancato avvio della procedura di scioglimento	
Data della deliberazione di scioglimento	26/07/2018
Stato di avanzamento della procedura di liquidazione	<p>Il Consiglio Comunale di Macerata ha approvato la delibera n. 121 del 13/09/2021 avente ad oggetto: "Centro Agroalimentare di Macerata srl in liquidazione. Atto di indirizzo per la definizione della procedura di liquidazione", con la quale stabilisce di procedere all'acquisto della quota parte (50%) del terreno (foglio 97 part. 7, 8, 22, 46, 47, 48, 342, 341) di proprietà del Centro Agroalimentare srl in liquidazione al valore iscritto in bilancio della partecipata pari ad euro 620.452,00, validato da perizia dell'ing. Carloni, senza alcun costo per l'Ente, salvo le spese notarili, a compensazione di pari quota dei debiti del Centro Agroalimentare verso l'ente e di rilevare i debiti societari del Centro Agroalimentare derivanti dal contratto di affitto del 22/02/1996, in qualità di garante.</p> <p>Con riferimento alla procedura di liquidazione relativa alla società Centro agroalimentare di Macerata s.c.p.a. in liquidazione si rappresenta che nella nota integrativa al bilancio consuntivo 2021 è riportato <i>"Il presente bilancio si riferisce pertanto al quarto esercizio provvisorio, da considerarsi l'ultimo della gestione del mercato ortofrutticolo in quanto, a far data dal 1/1/2022, il Comune di Macerata ha ripristinato la gestione diretta come da delibera G.C. n. 422 del 29/12/2021.</i></p> <p>Pertanto, sulla base della delibera del Consiglio Comunale n. 121 del 13/09/2021, nel corso del 2022 si concluderà il percorso avviato per la definizione della procedura di liquidazione del Centro Agroalimentare scrl, che prevede in sintesi la cessione dei diritti di proprietà del terreno adiacente all'attuale mercato ortofrutticolo al Comune di Macerata con contemporanea definizione dei rapporti debitori esistenti verso lo stesso Comune.</p> <p>Nel verbale dell'assemblea ordinaria dei soci del 30/06/2022, per l'approvazione del bilancio 2021, è riportato che <i>"Il liquidatore informa l'assemblea che, su impulso del Comune di Macerata, entro l'anno dovrebbe concludersi la liquidazione della società; infatti la gestione del mercato ortofrutticolo è cessata il 31/12/2021 con il ripristino, in capo al Comune, della gestione diretta ed in fase avanzata l'iter relativo alla cessione dei diritti sul terreno di proprietà"</i>.</p> <p>Nella Relazione unitaria del Collegio sindacale all'assemblea dei soci per l'approvazione del bilancio 2021 è riportato <i>"che la procedura di liquidazione dovrebbe terminare entro il 2022"</i>.</p>

NOME DEL CAMPO	Indicazioni per la compilazione
Data di nomina dei liquidatori	26/07/2018
Data di deliberazione della revoca	
Ulteriori informazioni*	

*Campo testuale con compilazione facoltativa.

SCHEDA STATO DI ATTUAZIONE

Scioglimento e Liquidazione della società

DATI ANAGRAFICI DELLA PARTECIPATA

Codice Fiscale	02266480421
Denominazione	I.R.MA. Immobiliare Regione Marche srl

NOME DEL CAMPO	Indicazioni per la compilazione
Stato di attuazione della procedura	Procedura di liquidazione in corso
Motivazioni del mancato avvio della procedura di scioglimento	
Data della deliberazione di scioglimento	DGR n. 844 del 27/07/2016
Stato di avanzamento della procedura di liquidazione	La società non ha ancora approvato il bilancio consuntivo 2021. È ancora in corso un contenzioso, prossima udienza conclusionale prevista per maggio 2023 salvo rinvii. Nel corso dell'esercizio 2021 sono stati conclusi accordi transattivi per la chiusura di una procedura con l'Agenzia delle Entrate. Non sono presenti contenziosi tributari e sono stati definiti gli accertamenti anni 2015 2016. Nel mese di luglio 2022 l'Agenzia delle Entrate ha completato i controlli in corso ed ha autorizzato la liquidazione del credito Iva. Si prevede la chiusura della liquidazione entro il 2023 con la chiusura dell'ultimo contenzioso in corso presso il tribunale di Ancona.
Data di nomina dei liquidatori	DGR n. 844 del 27/07/2016
Data di deliberazione della revoca	
Ulteriori informazioni*	

*Campo testuale con compilazione facoltativa.

SCHEMA STATO DI ATTUAZIONE

Liquidazione della società Centro di Ecologia e Climatologia

DATI ANAGRAFICI DELLA PARTECIPATA

Codice Fiscale	01451730434
Denominazione	Centro di ecologia e climatologia osservatorio geofisico sperimentale scarl

NOME DEL CAMPO	Indicazioni per la compilazione
Stato di attuazione della procedura	Procedura di liquidazione in corso
Motivazioni del mancato avvio della procedura di scioglimento	
Data della deliberazione di scioglimento	10/09/2019
Stato di avanzamento della procedura di liquidazione	<p>Con riferimento alla procedura di liquidazione relativa alla società Centro di ecologia e climatologia s.c.a.r.l. in liquidazione si rappresenta quanto segue.</p> <p>Nel verbale dell'assemblea dei soci del 26/07/2022, di approvazione del bilancio 2021 è riportato che:</p> <ul style="list-style-type: none"> - <i>"Il (liquidatore) ribadisce che il Centro, proprio in ottemperanza dei dettami della Legge Madia, è stato posto in liquidazione, e che non può sfuggire ai presenti che tale situazione dovrà pervenire ad una propria conclusione in tempi brevi, come rilevato anche dal Collegio Sindacale nella propria Relazione al bilancio 2021"</i>. - <i>"I Soci prendono atto della volontà manifestata dal Liquidatore ... (di rimettere le proprie dimissioni). Interviene il Sindaco e Presidente ... il quale, ringraziando lo stesso per l'attività svolta, invita il Liquidatore a rimandare tale decisione almeno fino all'approvazione del bilancio relativo all'anno in corso, attendendo gli sviluppi relativi alla nuova attività di supporto e consulenza prospettata in favore degli Enti Soci, affinché ciò possa portare ad un incremento significativo del Valore della Produzione e conduca ad una migliore cessione del Centro quale complesso aziendale unitario, che possa garantire la continuità dell'azienda ed il mantenimento dei posti di lavoro"</i>. <p>Nella relazione del collegio sindacale agli azionisti allegata al bilancio 2021, è riportato che <i>"Il collegio sindacale sollecita il liquidatore a trovare quanto prima una positiva dismissione degli asset aziendali al fine di concludere la liquidazione della società e la cancellazione della stessa dal registro delle imprese; il collegio sindacale, all'atto della messa in liquidazione della società, diede parere favorevole a che al liquidatore venissero assegnati poteri riguardo alla cessione dell'azienda sociale o di rami di essa, ma il tempo trascorso induce a riconsiderare e verificare se esistono concrete possibilità di cessione dell'azienda sociale o di rami di essa"</i>.</p> <p>Per il giorno 13/12/2022 è stata convocata l'assemblea ordinaria dei soci con all'odg: Dimissioni liquidatore - nomina nuovo liquidatore.</p>
Data di nomina dei liquidatori	10/09/2019
Data di deliberazione della revoca	
Ulteriori informazioni*	

*Campo testuale con compilazione facoltativa.

4. Ricognizione delle partecipazioni al 31/12/2021

La situazione delle partecipazioni detenute dalla Regione Marche al 31/12/2021, anche in esito a quanto descritto nei paragrafi precedenti, è rappresentata nelle schede delle singole società partecipate, dirette e indirette, riportate al successivo paragrafo 4.2.

Con riferimento alle società partecipate in via indiretta tramite la Ancona International Airport spa, che non rientrano nel “perimetro oggettivo” delle società oggetto del piano di razionalizzazione in quanto la società tramite non è soggetta a controllo pubblico, avendo la Regione una partecipazione del 8,46%, ma maggioranza di capitale privato (91,54%), si rappresenta quanto segue per completezza di informazione:

- La società **Raffaello srl in liquidazione** ha presentato il bilancio finale di liquidazione alla data del 21/12/2021 e risulta CESSATA a far data dal 20/01/2022;
- La società **Ticas srl in liquidazione**, risulta CESSATA a far data dal 26/01/2021.

4.1. Grafico delle partecipazioni detenute al 31/12/2021

Il grafico sottostante raffigura la situazione delle partecipazioni detenute dalla Regione Marche al 31/12/2021.

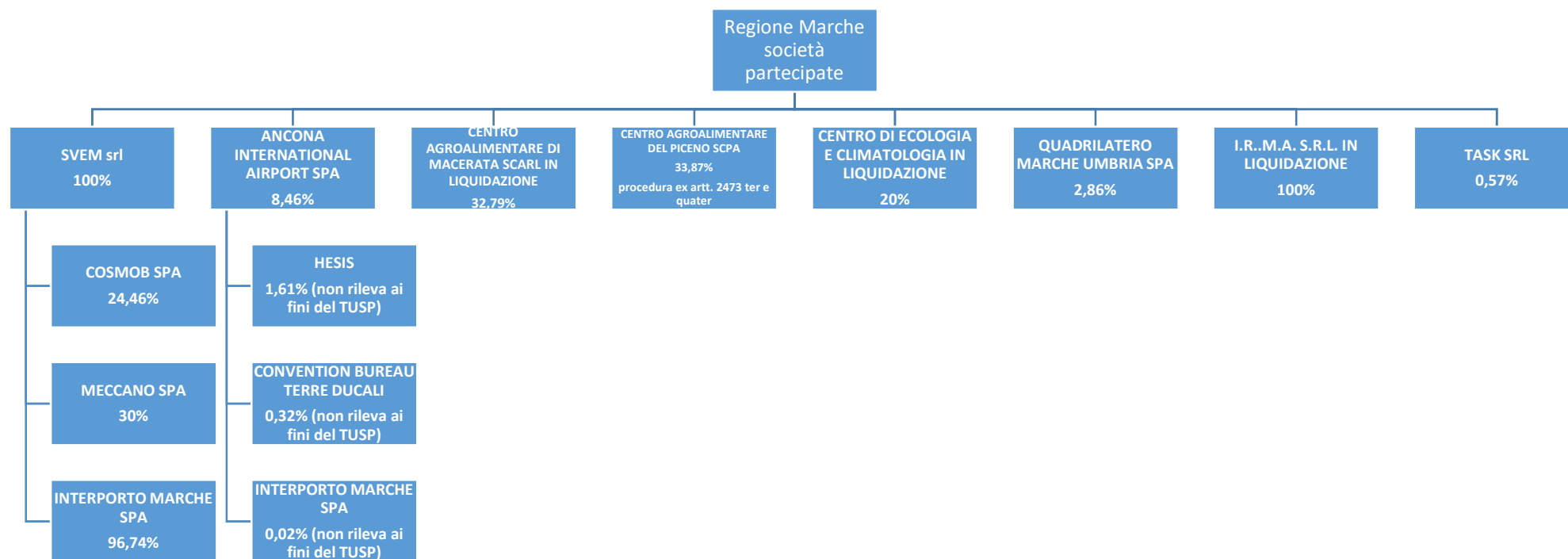

4.2 Ricognizione delle società a partecipazione diretta

Progressivo A	Codice fiscale società B	Denominazione società C	Anno di costituzione D	Stato E	Anno di inizio della Procedura F	% di partecipazione G	Attività svolta H	Partecipazione di controllo I	Società in house J	Quotata (ai sensi del d.lgs. n. 175/2011 6) K	Holdin g pura L
Dir_1	01588410421	Sviluppo Europa Marche srl (SVEM)	1999	Attiva		100%	Opera a favore dello sviluppo socio-economico e della competitività del territorio con particolare riguardo alle attività di promozione e internazionalizzazione in coerenza con le politiche e la programmazione e la pianificazione regionale.	SI	SI	NO	NO
Dir_2	00390120426	Ancona International Airport spa	1968	Attiva		8,46%	Sviluppo, progettazione, realizzazione, adeguamento, gestione, manutenzione e uso di impianti e di infrastrutture per l'esercizio delle attività aeroportuali.	NO	NO	NO	NO

Dir_3	010833704 35	Centro Agroalimenta re di Macerata scarl	1990	Sono in corso procedure di liquidazione volontaria o scioglimento	2018	32,79%	Gestione mercato agroalimentare	NO	NO	NO	NO
Dir_4	005152204 40	Centro Agroalimenta re Piceno scpa – (Caap)	1982	Attiva		33,87%	Gestione del Centro Agroalimentare del Piceno, mercato all'ingrosso per lo sviluppo e la valorizzazione di tutte le filiere agroalimentari ed ittiche presenti nei territori del Piceno in linea con l'obiettivo perseguito dalla Regione Marche di garantire la presenza di un punto di riferimento per tutto il territorio regionale, anche attraverso la promozione e la creazione di nuove filiere. In	NO	NO	NO	NO

							particolare l'attività del Centro consiste nella messa a disposizione delle strutture del Centro ad operatori del settore agro-ittico-industriale e dei servizi, offrendo in tal modo maggiori opportunità di sbocchi commerciali alle aziende di produzione e di trasformazione agroalimentari e ittiche anche a livello nazionale grazie alla partnership con Italmercati. Offre inoltre servizi connessi alla vendita quali organizzazione, promozione, digitalizzazione e marketing.				
Dir_5	014517304 34	Centro di Ecologia e Climatologia scarl	2002	Sono in corso procedure di liquidazione volontaria o scioglimento	2019	20,00%	Attività di ricerca applicata nel campo della climatologia regionale	NO	NO	NO	NO

							<p>attraverso l'elaborazione statistica dei vari parametri fisici e ambientali.</p> <p>Evoluzione del clima negli anni, Certificazione di eventi, Attività di previsione meteorologica su scala locale con diffusione della stessa al pubblico</p>				
Dir_6	075559810 05	Quadrilatero Marche Umbria spa	2003	Attiva		2,86%	<p>a) Progettazione e realizzazione dell'Asse viario Marche Umbria, che consiste nel completamento e adeguamento di due arterie principali (strada statale 77 asse Foligno – Civitanova Marche, strada statale 76 – strada statale 318 asse Perugia – Ancona), della Pedemontana Fabriano – Muccia/Sfercia e di altri interventi viari idonei a incrementare l'accessibilità alle</p>	NO	NO	NO	NO

							<p>aree interne delle Regioni interessate;</p> <p>b) Redazione dei Piani di Area Vasta (i PAV) per il cofinanziamento dell'opera viaria. Nell'ambito di tale compito, la Società segue l'acquisizione delle aree destinate agli insediamenti produttivi, la valorizzazione e il collocamento sul mercato delle Aree leader comprese nel PAV.</p> <p>c) Reperimento delle risorse finanziarie necessarie per assicurare la completa copertura dell'investimento previsto.</p>				
Dir_7	022664804 21	Immobiliare Regione Marche srl (I.R.M.A.)	2005	Sono in corso procedure di liquidazione volontaria o scioglimento	2016	100,00%	La società svolgeva l'attività di gestione e di valorizzazione del patrimonio immobiliare della Regione e dei servizi ad esso connessi.	SI	SI	NO	NO

Dir_8	013690404 39	TASK srl	1999	Attiva		0,57%	Servizi informatici per la PA	SI	SI	NO	NO
-------	-----------------	----------	------	--------	--	-------	----------------------------------	----	----	----	----

Le società a partecipazione diretta (quotate e non quotate) sono sempre oggetto di ricognizione, anche se non controllate dall'ente.

Colonna B: Inserire codice di 11 cifre per le società aventi sede in Italia; codice di 11 cifre seguito da "E" per le società aventi sede all'estero.

Colonna C: Inserire la ragione sociale comprensiva della forma giuridica.

Colonna F: Selezionare l'anno dal menù a tendina solo se nel campo "stato" è stata selezionata una delle seguenti opzioni: "cessata"; "sospesa"; "Sono in corso procedure concorsuali"; "Sono in corso procedure di liquidazione volontaria o scioglimento".

Colonna G: Inserire valori comprensivi di decimali.

Colonna H: Inserire una descrizione sintetica della/e attività effettivamente svolta/e.

Colonna I: Indicare se la partecipazione detenuta dall'amministrazione è di controllo ai sensi dell'art. 2359 c.c.

Colonna J: Indicare "SI" se l'Amministrazione esercita il controllo analogo o più Amministrazioni esercitano il controllo analogo congiunto.

Colonna K: Indicare "SI" se la società emette azioni quotate in mercati regolamentati; se ha emesso strumenti finanziari quotati in mercati regolamentati; se sia partecipata da società quotate o che hanno emesso strumenti finanziari quotati.

Colonna L: Indicare "SI" se la società ha come oggetto sociale esclusivo la gestione delle partecipazioni societarie per conto dell'Amministrazione.

4.3 Ricognizione delle società a partecipazione indiretta

Progressivo A	Codice fiscale società B	Denominazione società C	Anno di costituzione D	Stato E	Anno di inizio della Procedura F	Denominazione società/organismo tramite G	% Quota di partecipazione società/organismo tramite H	% Quota di partecipazione indiretta Amministrazione I	Attività svolta J	Partecipazione di controllo K	Società in house L	Quota (ai sensi del d.lgs. n. 175/2016) M	Holdings pura N
Ind_1	01393140429	HESIS srl*	1995	Attiva		Ancona International Airport spa	19,00%	1,61%	Promozione e valorizzazione del territorio marchigiano, in special modo delle sue bellezze naturali, culturali, storiche, archeologiche e paesaggistiche.	NO	NO	NO	NO
Ind_2	02106220425	Raffaello srl*	2002	Cessata	2014	Ancona International Airport spa	100,00%	8,46%	Gestione del parcheggio dell'aeroporto	NO	NO	NO	NO
Ind_3	02379910421	Ticas*	2008	Cessata	2019	Ancona International Airport spa	1,79%	0,15%	Gestione e la conduzione diretta o indiretta, di scuole di	NO	NO	NO	NO

									addestramento al volo e di manutenzione di aeromobili.				
Ind_4	02153680414	Convention Bureau Terre Ducali srl*	2003	Attiva		Ancona International Airport spa	3,81%	0,32%	Promozione e sviluppo del turismo congressuale e d'affari.	NO	NO	NO	NO
Ind_5	00872940416	Cosmob	1983	Attiva		SVEM srl	24,46%	24,46%	La società svolge attività di ricerca tecnologica, di trasferimento delle innovazioni e di sperimentazione su materie prime, di promozione e di sviluppo delle aziende mobiliere delle marche, di formazione professionale e manageriale.	SI	NO	NO	NO
Ind_6	01146570427	Meccano spa	1988	Attiva		SVEM srl	30,00%	30,00%	La società svolge attività di ricerca e sviluppo, di trasferimento tecnologico verso le imprese, di monitoraggio e	NO	NO	NO	NO

									di esecuzione di indagini su strutture e materiali in situ ed in laboratorio; corsi di formazione tecnica e manageriale e selezione del personale.				
Ind_7	01364690428	INTERPO RTO MARCHE SPA**	1994	Attiva		SVEM srl	96,74%	96,74%	Progettazione, realizzazione e gestione dell'interporto delle marche	SI	NO	NO	NO

Le società a partecipazione indiretta (quotate e non quotate) sono oggetto di ricognizione se sono detenute dall'ente per il tramite di una società/organismo sottoposto a controllo da parte dello stesso.

Colonna B: Inserire codice di 11 cifre per le società aventi sede in Italia; codice di 11 cifre seguito da "E" per le società aventi sede all'estero.

Colonna C: Inserire la ragione sociale comprensiva della forma giuridica.

Colonna F: Selezionare l'anno dal menù a tendina solo se nel campo "stato" è stata selezionata una delle seguenti opzioni: "cessata"; "sospesa"; "Sono in corso procedure concorsuali"; "Sono in corso procedure di liquidazione volontaria o scioglimento".

Colonna G: Inserire la denominazione delle società/organismi (1 o +) attraverso le quali l'ente partecipa alle medesime. Per le indirette di livello successivo, inserire la denominazione delle società/organismi partecipanti (1 o +) del livello immediatamente precedente.

Colonna H: indicare separatamente ciascuna quota di partecipazione (comprensiva di decimali) qualora la partecipazione sia detenuta attraverso 2 o + società/organismi tramite.

Colonna I: indicare una unica quota di partecipazione (comprensiva di decimali) determinata in proporzione alla quota di partecipazione dei livelli precedenti.

Colonna J: Inserire una descrizione sintetica della/e attività effettivamente svolta/e.

Colonna K: Indicare se la partecipazione detenuta dall'amministrazione è di controllo ai sensi dell'art. 2359 c.c.

Colonna L: Indicare "SI" se l'Amministrazione esercita il controllo analogo o più Amministrazioni esercitano il controllo analogo congiunto.

Colonna M: Indicare "SI" se la società emette azioni quotate in mercati regolamentati; se ha emesso strumenti finanziari quotati in mercati regolamentati.

*** Le società Hesis srl, Raffaello srl, Ticas e Convention Bureau Terre Ducali srl, partecipate indirettamente per il tramite della società Ancona International Airport, non rientrano tra le società oggetto della presente ricognizione, dal momento che la Regione non esercita su di essa alcun tipo di controllo pubblico, essendo la società A.I.A. spa stata privatizzata nel 2019 (quota partecipazione socio privato 91,54%, quota partecipazione Regione Marche 8,46%).**

**** La società Ancona International Airport ha una partecipazione pari allo 0,02%.**

4.4 Partecipazioni da mantenere

Le partecipazioni di seguito elencate sono dichiarate indispensabili al perseguimento delle finalità istituzionali dell'ente, ai sensi dell'art. 4 del TUSP, e sulla scorta di quanto disposto dalle seguenti leggi regionali:

- art. 4, comma 2, lettera b): **Quadrilatero spa;**
- l.r. 28 ottobre 2003, n. 20, art. 25-bis: che ha dichiarato strategiche **Meccano spa, Cosmob spa;**
- l.r. 4 dicembre 2014, n. 33, art.11: che ha dichiarato strategiche **SVEM srl, Ancona International Airport spa, Interporto Marche spa, Task srl;**
- l.r. 10 gennaio 2022, n. 1, art. 4: che ha dichiarato strategico **Centro Agro-Alimentare Piceno spa.**

Società da mantenere:

- Sviluppo Europa Marche srl (SVEM);
- Ancona International Airport spa (ex Aerdorica);
- Quadrilatero Marche Umbria spa;
- Telematic Applications for Synergic Knowledge srl (TASK);
- Consorzio del mobile spa (Cosmob);
- Meccano spa;
- Interporto Marche spa;
- Centro Agro-Alimentare del Piceno spa.

4.5 Partecipazioni in società con procedure di liquidazione

Per le partecipazioni nelle società di seguito elencate sono in corso le procedure di liquidazione:

- Centro agro-alimentare di Macerata;
- I.R.MA. Immobiliare Regione Marche srl;
- Centro di ecologia e climatologia osservatorio geofisico sperimentale scarl.

Allegato B



SCHEDE DI RILEVAZIONE
PER LA
REVISIONE PERIODICA DELLE PARTECIPAZIONI
da approvarsi entro il 31/12/2022
(Art. 20, c. 1, TUSP)

Dati relativi alle partecipazioni detenute al
31/12/2021

DATI ANAGRAFICI DELLA PARTECIPATA

NOME DEL CAMPO	Indicazioni per la compilazione
Codice Fiscale	01588410421
Denominazione	Società Sviluppo Europa Marche
Data di costituzione della partecipata	1999
Forma giuridica	Società a responsabilità limitata
Tipo di fondazione	Scegliere un elemento.
Altra forma giuridica	
Stato di attività della partecipata	attiva
Data di inizio della procedura ⁽¹⁾	
Società con azioni quotate in mercati regolamentati ⁽²⁾	No
Società che ha emesso strumenti finanziari quotati in mercati regolamentati (ex TUSP) ⁽²⁾	No
La società è un GAL ⁽²⁾	No

SEDE LEGALE DELLA PARTECIPATA

NOME DEL CAMPO	Indicazioni per la compilazione
Stato	Italia
Provincia	Ancona
Comune	Ancona
CAP*	60125
Indirizzo*	Via Gentile da Fabriano, 9
Telefono*	0718064509
FAX*	0718064510
Email*	segreteria@svemarche.eu

SETTORE DI ATTIVITÀ DELLA PARTECIPATA

Indicare il settore ATECO rappresentativo dell'attività svolta. Nel caso in cui i settori siano più di uno, indicarli in ordine decrescente di importanza. Non è più richiesto indicare il peso di ciascuna attività.

La lista dei codici Ateco è disponibile al link <http://www.istat.it/it/strumenti/definizioni-e-classificazioni/ateco-2007>

NOME DEL CAMPO	Indicazioni per la compilazione
Attività 1	70.21 Pubbliche relazioni e comunicazione
Attività 2	
Attività 3	
Attività 4	

ULTERIORI INFORMAZIONI SULLA PARTECIPATA *

NOME DEL CAMPO	Indicazioni per la compilazione
Società in house	si
Previsione nello statuto di limiti sul fatturato ⁽³⁾	si
Società contenuta nell'allegato A al D.Lgs. n. 175/2016	no
Società a partecipazione pubblica di diritto singolare (art.1, c. 4, lett. A) #	no
Riferimento normativo società di diritto singolare ⁽³⁾	

NOME DEL CAMPO	Indicazioni per la compilazione
La società adotta un sistema di contabilità analitica e separata per attività? [§]	Scegliere un elemento.
Specificare se la disciplina applicata è stata dettata da: [§]	Scegliere un elemento.
Società esclusa dall'applicazione dell'art. 4 con DPCM (art. 4, c. 9)	no
Società esclusa dall'applicazione dell'art. 4 con provvedimento del Presidente della Regione o delle Prov. Autonome (art. 4, c. 9)	no
Riferimento normativo atto esclusione ⁽⁴⁾	

* La compilazione della Sezione "Ulteriori Informazioni sulla partecipata" non è richiesta per "società quotate ex TUSP", se la società è un GAL oppure se lo stato di attività della società è "in liquidazione" o "soggetta a procedure concorsuali".

Per la nozione giuridica di "società a partecipazione pubblica di diritto singolare" di cui all'art. 1, comma 4, del TUSP, si veda l'orientamento della Struttura di monitoraggio disponibile sul sito del DT al seguente link:

http://www.dt.tesoro.it/export/sites/sitodt/modules/documenti_it/patrimonio_publico/patrimonio_pa/Orientamento_del_18_novembre_2019_xSocietx_a_partecipazione_pubblica_di_diritto_singolarex_.pdf

DATI DI BILANCIO PER LA VERIFICA TUSP*

NOME DEL CAMPO	Anno 2021
Tipologia di attività svolta	Attività produttive di beni e servizi
Numero medio di dipendenti	48
Numero dei componenti dell'organo di amministrazione	1
Compenso dei componenti dell'organo di amministrazione	€ 30.000
Numero dei componenti dell'organo di controllo	1
Compenso dei componenti dell'organo di controllo	€ 13.408

NOME DEL CAMPO	2021	2020	2019	2018	2017
Approvazione bilancio	sì	sì	sì	sì	sì
Risultato d'esercizio	2.442.948	-5.023.353	30.824	2.678	-1.941.488

* La compilazione della Sezione "Dati di bilancio per la verifica TUSP" non è richiesta per le "società quotate ex TUSP", se lo stato di attività della società è "in liquidazione" o "soggetta a procedure concorsuali".

ATTENZIONE: l'applicativo richiede la compilazione esclusivamente di una delle seguenti quattro sotto-sezioni di "DATI DI BILANCIO PER LA VERIFICA TUSP".

1. Attività produttive di beni e servizi o Distretti tecnologici

Compilare la seguente sotto-sezione se la "Tipologia di attività svolta" dalla partecipata è: "Attività produttive di beni e servizi" o "Attività di promozione e sviluppo di progetti di ricerca finanziati (Distretti tecnologici)".

NOME DEL CAMPO	2021	2020	2019
A1) Ricavi delle vendite e delle prestazioni	503.563	2.549.162	1.616.493
A5) Altri Ricavi e Proventi	6.301	14.774	7.924
di cui Contributi in conto esercizio			

2. Attività di Holding

Compilare la seguente sotto-sezione se la "Tipologia di attività svolta" dalla partecipata è: "Attività consistenti nell'assunzione di partecipazioni in società esercenti attività diverse da quella creditizia e finanziaria (Holding)".

NOME DEL CAMPO	2021	2020	2019
A1) Ricavi delle vendite e delle prestazioni			
A5) Altri Ricavi e Proventi			
di cui Contributi in conto esercizio			
C15) Proventi da partecipazioni			
C16) Altri proventi finanziari			
C17 bis) Utili e perdite su cambi			
D18 a) Rettifiche di valore di attività finanziarie - Rivalutazioni di partecipazioni			

3. Attività bancarie e finanziarie

Compilare la seguente sotto-sezione se la "Tipologia di attività svolta" dalla partecipata è: "**Attività bancarie e finanziarie**".

NOME DEL CAMPO	2021	2020	2019
Interessi attivi e proventi assimilati			
Commissioni attive			

4. Attività assicurative

Compilare la seguente sotto-sezione se la "Tipologia di attività svolta" dalla partecipata è: "**Attività assicurative**".

NOME DEL CAMPO	2021	2020	2019
I.1 Conto Tecnico dei rami danni - Premi di competenza, al netto delle cessioni in riassicurazione			
I.3 Conto Tecnico dei rami danni - Altri proventi tecnici, al netto delle cessioni in riassicurazione			
II.1 Conto Tecnico dei rami vita - Premi dell'esercizio, al netto delle cessioni in riassicurazione			
II.4 Conto Tecnico dei rami vita - Altri proventi tecnici, al netto delle cessioni in riassicurazione			

QUOTA DI POSSESSO (quota diretta e/o indiretta)

NOME DEL CAMPO	Indicazioni per la compilazione
Tipologia di Partecipazione	Partecipazione diretta
Quota diretta ⁽⁵⁾	100,00%
Codice Fiscale Tramite ⁽⁶⁾	
Denominazione Tramite (organismo) ⁽⁶⁾	
Quota detenuta dalla Tramite nella società ⁽⁷⁾	

QUOTA DI POSSESSO – TIPO DI CONTROLLO

Indicare il tipo di controllo* esercitato dall'Amministrazione sulla partecipata. Ai fini del controllo è necessario tener conto, oltre che della quota diretta, anche di eventuali quote indirette detenute dall'Amministrazione nella partecipata. Nel caso di società partecipata indirettamente, in via generale, inserire il tipo di controllo esercitato dall'Amministrazione sulla "tramite".

NOME DEL CAMPO	Indicazioni per la compilazione
Tipo di controllo	controllo analogo

*Per la definizione di controllo si rinvia all'atto di [orientamento del 15 febbraio 2018](#) emanato della Struttura di indirizzo, monitoraggio e controllo sull'attuazione del TUSP e alla deliberazione della Corte dei conti, Sezioni riunite in sede di controllo, 20 giugno 2019, n. 11/SSRRCO/QMIG/19.

INFORMAZIONI ED ESITO PER LA RAZIONALIZZAZIONE

NOME DEL CAMPO	Indicazioni per la compilazione
Partecipazione ancora detenuta alla data di adozione del provvedimento	Si

Se la partecipazione è ancora detenuta alla data di adozione del provvedimento continuare con la compilazione dei campi di seguito riportati. Altrimenti, se la partecipazione non è più detenuta alla data di adozione del provvedimento, deve essere compilata la scheda "Partecipazione non più detenuta" in base alla tipologia della razionalizzazione realizzata.

Società controllata da una quotata	No
CF della società quotata controllante ⁽⁸⁾	
Denominazione della società quotata controllante ⁽⁸⁾	
La partecipata svolge un'attività di produzione di beni e servizi a favore dell'Amministrazione?	Si
Attività svolta dalla Partecipata	gestione di fondi UE per conto di Stato o Regioni ovvero realizzazione di progetti di ricerca finanziati dall'UE (art.26,c.2)
Descrizione dell'attività	<p>1) elaborazione e attuazione di progetti di sviluppo territoriale derivanti da iniziative dell'Unione europea, nazionali o regionali, nonché di interventi a sostegno dello sviluppo dell'innovazione anche a livello internazionale;</p> <p>2) attività di animazione con riferimento ai processi di definizione delle politiche di sviluppo economico;</p> <p>3) progettazione e attuazione dei programmi e progetti comunitari di interesse regionale;</p> <p>4) assistenza tecnica ai programmi o ai progetti di fondi europei e nazionali di sostegno alle politiche di coesione e di sviluppo rurale, della cooperazione territoriale e della cooperazione allo sviluppo nonché di altri programmi per l'innovazione e la competitività;</p> <p>5) amministrazione e gestione delle risorse trasferite alla Società per le attività connesse allo sviluppo economico regionale;</p> <p>6) sviluppo di azioni per la promozione di investimenti, anche esteri, nel territorio regionale, con riferimento, in particolare, alla ricerca di finanziamenti e all'assistenza agli investitori;</p> <p>7) sviluppo tecnico alla predisposizione, all'attuazione e al monitoraggio delle politiche regionali, nonché alla progettazione e all'attuazione di interventi di sviluppo territoriale anche attraverso la realizzazione di studi e ricerche inerenti agli assetti e ai processi istituzionali, economici e sociali;</p> <p>8) supporto tecnico-progettuale e giuridico-amministrativo nella predisposizione di atti di programmazione e pianificazione ovvero di programmazione negoziata, nonché di accordi di programma e di accordi pubblicitici in genere.</p>

NOME DEL CAMPO	Indicazioni per la compilazione
Quota % di partecipazione detenuta dal soggetto privato ⁽⁹⁾	
Svolgimento di attività analoghe a quelle svolte da altre società (art.20, c.2 lett.c)	no
Necessità di contenimento dei costi di funzionamento (art.20, c.2 lett.f)	no
Necessità di aggregazione di società (art.20, c.2 lett.g)	no
L'Amministrazione ha fissato, con proprio provvedimento, obiettivi specifici sui costi di funzionamento della partecipata? (art.19, c, 5) ⁽¹⁰⁾	no
Esito della revisione periodica ⁽¹¹⁾	mantenimento senza interventi
Modalità (razionalizzazione) ⁽¹²⁾	Scegliere un elemento.
Termine previsto per la razionalizzazione ⁽¹²⁾	
Dichiarazione di Cessione a titolo oneroso in Revisione straordinaria ⁽¹³⁾ §	Scegliere un elemento.
Applicazione dell'art. 24, comma 5-bis ⁽¹⁴⁾ §	Scegliere un elemento.
Note*	La società è considerata strategica sulla base della LR 33/2014 - art. 11 - in quanto rappresenta lo strumento di assistenza alla Regione per la gestione dei fondi strutturali europei e l'intercettazione di fondi europei a gestione diretta o nell'ambito dei programmi europei di cooperazione territoriale. Il nuovo consiglio di amministrazione, nominato a gennaio 2022, è composto di tre persone (compenso € 40.000), così come previsto dall'art. 11 del D.Lgs. n. 175/2016 in considerazione della complessità strutturale e gestionale che presenta la nuova società, oltre alla possibilità di un'eventuale entrata nella compagine sociale di altre pubbliche amministrazioni, in modo da garantire un governo collegiale della Società, così come previsto dall'art. 17 del nuovo Statuto.

DATI ANAGRAFICI DELLA PARTECIPATA

NOME DEL CAMPO	Indicazioni per la compilazione
Codice Fiscale	00390120426
Denominazione	Ancona International Airport (ex Aerdorica)
Data di costituzione della partecipata	1968
Forma giuridica	Società per azioni
Tipo di fondazione	Scegliere un elemento.
Altra forma giuridica	
Stato di attività della partecipata	attiva
Data di inizio della procedura ⁽¹⁾	
Società con azioni quotate in mercati regolamentati ⁽²⁾	No
Società che ha emesso strumenti finanziari quotati in mercati regolamentati (ex TUSP) ⁽²⁾	no
La società è un GAL ⁽²⁾	no

SEDE LEGALE DELLA PARTECIPATA

NOME DEL CAMPO	Indicazioni per la compilazione
Stato	Italia
Provincia	Ancona
Comune	Falconara Marittima
CAP*	60015
Indirizzo*	Piazzale Sordoni
Telefono*	071.2827366
FAX*	071.2070096
Email*	

SETTORE DI ATTIVITÀ DELLA PARTECIPATA

Indicare il settore ATECO rappresentativo dell'attività svolta. Nel caso in cui i settori siano più di uno, indicarli in ordine decrescente di importanza. Non è più richiesto indicare il peso di ciascuna attività.

La lista dei codici Ateco è disponibile al link <http://www.istat.it/it/strumenti/definizioni-e-classificazioni/ateco-2007>

NOME DEL CAMPO	Indicazioni per la compilazione
Attività 1	52.23.00 Attività dei servizi connessi al trasporto aereo
Attività 2	
Attività 3	
Attività 4	

ULTERIORI INFORMAZIONI SULLA PARTECIPATA *

NOME DEL CAMPO	Indicazioni per la compilazione
Società in house	no
Previsione nello statuto di limiti sul fatturato ⁽³⁾	no
Società contenuta nell'allegato A al D.Lgs. n. 175/2016	no
Società a partecipazione pubblica di diritto singolare (art.1, c. 4, lett. A) #	no
Riferimento normativo società di diritto singolare ⁽³⁾	
La società adotta un sistema di contabilità analitica e separata per attività? §	Scegliere un elemento.
Specificare se la disciplina applicata è stata dettata da: §	Scegliere un elemento.

NOME DEL CAMPO	Indicazioni per la compilazione
Società esclusa dall'applicazione dell'art. 4 con DPCM (art. 4, c. 9)	no
Società esclusa dall'applicazione dell'art. 4 con provvedimento del Presidente della Regione o delle Prov. Autonome (art. 4, c. 9)	no
Riferimento normativo atto esclusione ⁽⁴⁾	

* La compilazione della Sezione "Ulteriori Informazioni sulla partecipata" non è richiesta per "società quotate ex TUSP", se la società è un GAL oppure se lo stato di attività della società è "in liquidazione" o "soggetta a procedure concorsuali".

Per la nozione giuridica di "società a partecipazione pubblica di diritto singolare" di cui all'art. 1, comma 4, del TUSP, si veda l'orientamento della Struttura di monitoraggio disponibile sul sito del DT al seguente link:

[http://www.dt.tesoro.it/export/sites/sitodt/modules/documenti_it/patrimonio_pubblico/patrimonio_pa/Orientamento_del_18_novembre_2019_xSocietx_a_partecipazione_pubblica_di_diritto_singolarex .pdf](http://www.dt.tesoro.it/export/sites/sitodt/modules/documenti_it/patrimonio_pubblico/patrimonio_pa/Orientamento_del_18_novembre_2019_xSocietx_a_partecipazione_pubblica_di_diritto_singolarex.pdf)

DATI DI BILANCIO PER LA VERIFICA TUSP*

NOME DEL CAMPO	Anno 2021
Tipologia di attività svolta	Attività produttive di beni e servizi
Numero medio di dipendenti	67
Numero dei componenti dell'organo di amministrazione	3
Compenso dei componenti dell'organo di amministrazione	€ 78.167,00
Numero dei componenti dell'organo di controllo	5
Compenso dei componenti dell'organo di controllo	€ 50.100,00

NOME DEL CAMPO	2021	2020	2019	2018	2017
Approvazione bilancio	sì	sì	sì	sì	sì
Risultato d'esercizio	-3.235.244	-2.286.066	12.402.507	-8.476.993	-21.599.213

* La compilazione della Sezione "Dati di bilancio per la verifica TUSP" non è richiesta per le "società quotate ex TUSP", se lo stato di attività della società è "in liquidazione" o "soggetta a procedure concorsuali".

ATTENZIONE: l'applicativo richiede la compilazione esclusivamente di una delle seguenti quattro sotto-sezioni di "DATI DI BILANCIO PER LA VERIFICA TUSP".

1. Attività produttive di beni e servizi o Distretti tecnologici

Compilare la seguente sotto-sezione se la "Tipologia di attività svolta" dalla partecipata è: "Attività produttive di beni e servizi" o "Attività di promozione e sviluppo di progetti di ricerca finanziati (Distretti tecnologici)".

NOME DEL CAMPO	2021	2020	2019
A1) Ricavi delle vendite e delle prestazioni	3.822.171	2.454.378	5.666.226
A5) Altri Ricavi e Proventi	2.362.284	1.990.661	1.639.098
di cui Contributi in conto esercizio	287.695	3.660	17.495

2. Attività di Holding

Compilare la seguente sotto-sezione se la "Tipologia di attività svolta" dalla partecipata è: "Attività consistenti nell'assunzione di partecipazioni in società esercenti attività diverse da quella creditizia e finanziaria (Holding)".

NOME DEL CAMPO	2021	2020	2019
A1) Ricavi delle vendite e delle prestazioni			

A5) Altri Ricavi e Proventi			
di cui Contributi in conto esercizio			
C15) Proventi da partecipazioni			
C16) Altri proventi finanziari			
C17 bis) Utili e perdite su cambi			
D18 a) Rettifiche di valore di attività finanziarie - Rivalutazioni di partecipazioni			

3. Attività bancarie e finanziarie

Compilare la seguente sotto-sezione se la “*Tipologia di attività svolta*” dalla partecipata è: “**Attività bancarie e finanziarie**”.

NOME DEL CAMPO	2021	2020	2019
Interessi attivi e proventi assimilati			
Commissioni attive			

4. Attività assicurative

Compilare la seguente sotto-sezione se la “*Tipologia di attività svolta*” dalla partecipata è: “**Attività assicurative**”.

NOME DEL CAMPO	2021	2020	2019
I.1 Conto Tecnico dei rami danni - Premi di competenza, al netto delle cessioni in riassicurazione			
I.3 Conto Tecnico dei rami danni - Altri proventi tecnici, al netto delle cessioni in riassicurazione			
II.1 Conto Tecnico dei rami vita - Premi dell'esercizio, al netto delle cessioni in riassicurazione			
II.4 Conto Tecnico dei rami vita - Altri proventi tecnici, al netto delle cessioni in riassicurazione			

QUOTA DI POSSESSO (quota diretta e/o indiretta)

NOME DEL CAMPO	Indicazioni per la compilazione
Tipologia di Partecipazione	Partecipazione diretta
Quota diretta ⁽⁵⁾	8,46%
Codice Fiscale Tramite ⁽⁶⁾	
Denominazione Tramite (organismo) ⁽⁶⁾	
Quota detenuta dalla Tramite nella società ⁽⁷⁾	

QUOTA DI POSSESSO – TIPO DI CONTROLLO

Indicare il tipo di controllo* esercitato dall’Amministrazione sulla partecipata. Ai fini del controllo è necessario tener conto, oltre che della quota diretta, anche di eventuali quote indirette detenute dall’Amministrazione nella partecipata. Nel caso di società partecipata indirettamente, in via generale, inserire il tipo di controllo esercitato dall’Amministrazione sulla “tramite”.

NOME DEL CAMPO	Indicazioni per la compilazione
Tipo di controllo	nessuno

*Per la definizione di controllo si rinvia all’atto di [orientamento del 15 febbraio 2018](#) emanato della Struttura di indirizzo, monitoraggio e controllo sull’attuazione del TUSP e alla deliberazione della Corte dei conti, Sezioni riunite in sede di controllo, 20 giugno 2019, n. 11/SSRRCO/QMIG/19.

INFORMAZIONI ED ESITO PER LA RAZIONALIZZAZIONE

NOME DEL CAMPO	Indicazioni per la compilazione
Partecipazione ancora detenuta alla data di adozione del provvedimento	Si

Se la partecipazione è ancora detenuta alla data di adozione del provvedimento continuare con la compilazione dei campi di seguito riportati. Altrimenti, se la partecipazione non è più detenuta alla data di adozione del provvedimento, deve essere compilata la scheda "Partecipazione non più detenuta" in base alla tipologia della razionalizzazione realizzata.

Società controllata da una quotata	No
CF della società quotata controllante ⁽⁸⁾	
Denominazione della società quotata controllante ⁽⁸⁾	
La partecipata svolge un'attività di produzione di beni e servizi a favore dell'Amministrazione?	No
Attività svolta dalla Partecipata	produzione di un servizio di interesse generale (Art. 4, c. 2, lett. a)
Descrizione dell'attività	La società ha come scopo la gestione, in regime di concessione statale, dei servizi connessi al funzionamento dell'aeroporto "Raffaello Sanzio" di Falconara Marittima. Per il raggiungimento dello scopo sociale, la società può compiere tutte le operazioni industriali, commerciali, finanziarie, immobiliari, comunque a esso connesse, compreso il rilascio di fidejussioni e di garanzie reali, l'assunzione sotto qualsiasi forma di partecipazioni e interessenze in altre società e imprese collaterali e affini e, in genere, ogni operazione riconosciuta necessaria o utile al raggiungimento dello scopo sociale
Quota % di partecipazione detenuta dal soggetto privato ⁽⁹⁾	
Svolgimento di attività analoghe a quelle svolte da altre società (art.20, c.2 lett.c)	no
Necessità di contenimento dei costi di funzionamento (art.20, c.2 lett.f)	no
Necessità di aggregazione di società (art.20, c.2 lett.g)	no
L'Amministrazione ha fissato, con proprio provvedimento, obiettivi specifici sui costi di funzionamento della partecipata? (art.19, c, 5) ⁽¹⁰⁾	no
Esito della revisione periodica ⁽¹¹⁾	mantenimento senza interventi
Modalità (razionalizzazione) ⁽¹²⁾	Scegliere un elemento.
Termine previsto per la razionalizzazione ⁽¹²⁾	
Dichiarazione di Cessione a titolo oneroso in Revisione straordinaria ⁽¹³⁾ §	Scegliere un elemento.
Applicazione dell'art. 24, comma 5-bis ⁽¹⁴⁾ §	Scegliere un elemento.

NOME DEL CAMPO	Indicazioni per la compilazione
<p>Note*</p>	<p>La società è considerata strategica sulla base della LR 33/2014 - art. 11. L'infrastruttura aeroportuale rappresenta un asset strategico per la Regione sotto diversi aspetti:</p> <ul style="list-style-type: none"> - garantisce il collegamento con siti italiani ed europei di una Regione con strutturali carenze di collegamento. - svolge un ruolo strategico sia nell'ambito della protezione civile - atterraggio e decollo di aeromobili di dimensioni tali da permettere il trasporto dell'ospedale da campo – sia come centro di smistamento di medicinali o di organi da trapiantare - è funzionale ai flussi turistici da e per la nostra regione - è fondamentale, in particolare per l'area cargo, per quanto attiene i flussi merci in import ed export.

DATI ANAGRAFICI DELLA PARTECIPATA

NOME DEL CAMPO	Indicazioni per la compilazione
Codice Fiscale	01083370435
Denominazione	Centro agro-alimentare di Macerata
Data di costituzione della partecipata	1990
Forma giuridica	Società consortile a responsabilità limitata
Tipo di fondazione	Scegliere un elemento.
Altra forma giuridica	
Stato di attività della partecipata	in liquidazione volontaria o scioglimento
Data di inizio della procedura ⁽¹⁾	2018
Società con azioni quotate in mercati regolamentati ⁽²⁾	No
Società che ha emesso strumenti finanziari quotati in mercati regolamentati (ex TUSP) ⁽²⁾	no
La società è un GAL ⁽²⁾	no

SEDE LEGALE DELLA PARTECIPATA

NOME DEL CAMPO	Indicazioni per la compilazione
Stato	Italia
Provincia	Macerata
Comune	Macerata
CAP*	62100
Indirizzo*	P.zza Libertà 3
Telefono*	0733.231.663
FAX*	0733.231.569
Email*	

SETTORE DI ATTIVITÀ DELLA PARTECIPATA

Indicare il settore ATECO rappresentativo dell'attività svolta. Nel caso in cui i settori siano più di uno, indicarli in ordine decrescente di importanza. Non è più richiesto indicare il peso di ciascuna attività.

La lista dei codici Ateco è disponibile al link <http://www.istat.it/it/strumenti/definizioni-e-classificazioni/ateco-2007>

NOME DEL CAMPO	Indicazioni per la compilazione
Attività 1	82.99.3 costruzione e gestione di mercato agroalimentare all'ingrosso
Attività 2	
Attività 3	
Attività 4	

ULTERIORI INFORMAZIONI SULLA PARTECIPATA *

NOME DEL CAMPO	Indicazioni per la compilazione
Società in house	no
Previsione nello statuto di limiti sul fatturato ⁽³⁾	no
Società contenuta nell'allegato A al D.Lgs. n. 175/2016	no
Società a partecipazione pubblica di diritto singolare (art.1, c. 4, lett. A) #	no
Riferimento normativo società di diritto singolare ⁽³⁾	

NOME DEL CAMPO	Indicazioni per la compilazione
La società adotta un sistema di contabilità analitica e separata per attività? [§]	Scegliere un elemento.
Specificare se la disciplina applicata è stata dettata da: [§]	Scegliere un elemento.
Società esclusa dall'applicazione dell'art. 4 con DPCM (art. 4, c. 9)	no
Società esclusa dall'applicazione dell'art. 4 con provvedimento del Presidente della Regione o delle Prov. Autonome (art. 4, c. 9)	no
Riferimento normativo atto esclusione ⁽⁴⁾	

* La compilazione della Sezione "Ulteriori Informazioni sulla partecipata" non è richiesta per "società quotate ex TUSP", se la società è un GAL oppure se lo stato di attività della società è "in liquidazione" o "soggetta a procedure concorsuali".

Per la nozione giuridica di "società a partecipazione pubblica di diritto singolare" di cui all'art. 1, comma 4, del TUSP, si veda l'orientamento della Struttura di monitoraggio disponibile sul sito del DT al seguente link:

http://www.dt.tesoro.it/export/sites/sitodt/modules/documenti_it/patrimonio_publico/patrimonio_pa/Orientamento_del_18_novembre_2019_xSocietx_a_partecipazione_pubblica_di_diritto_singolarex_.pdf

DATI DI BILANCIO PER LA VERIFICA TUSP*

NOME DEL CAMPO	Anno 2021
Tipologia di attività svolta	Attività produttive di beni e servizi
Numero medio di dipendenti	0
Numero dei componenti dell'organo di amministrazione	1
Compenso dei componenti dell'organo di amministrazione	€ 5.000
Numero dei componenti dell'organo di controllo	5
Compenso dei componenti dell'organo di controllo	€ 2.427

NOME DEL CAMPO	2021	2020	2019	2018	2017
Approvazione bilancio	sì	sì	sì	sì	sì
Risultato d'esercizio	-25.030	-18.372	-21.802	-23.113	-23.980

* La compilazione della Sezione "Dati di bilancio per la verifica TUSP" non è richiesta per le "società quotate ex TUSP", se lo stato di attività della società è "in liquidazione" o "soggetta a procedure concorsuali".

ATTENZIONE: l'applicativo richiede la compilazione esclusivamente di una delle seguenti quattro sotto-sezioni di "DATI DI BILANCIO PER LA VERIFICA TUSP".

1. Attività produttive di beni e servizi o Distretti tecnologici

Compilare la seguente sotto-sezione se la "Tipologia di attività svolta" dalla partecipata è: "Attività produttive di beni e servizi" o "**Attività di promozione e sviluppo di progetti di ricerca finanziati (Distretti tecnologici)**".

NOME DEL CAMPO	2021	2020	2019
A1) Ricavi delle vendite e delle prestazioni	99.432	105.985	103.093
A5) Altri Ricavi e Proventi	0	0	366
di cui Contributi in conto esercizio			

2. Attività di Holding

Compilare la seguente sotto-sezione se la "Tipologia di attività svolta" dalla partecipata è: "**Attività consistenti nell'assunzione di partecipazioni in società esercenti attività diverse da quella creditizia e finanziaria (Holding)**".

NOME DEL CAMPO	2021	2020	2019
A1) Ricavi delle vendite e delle prestazioni			
A5) Altri Ricavi e Proventi			
di cui Contributi in conto esercizio			
C15) Proventi da partecipazioni			
C16) Altri proventi finanziari			
C17 bis) Utili e perdite su cambi			
D18 a) Rettifiche di valore di attività finanziarie - Rivalutazioni di partecipazioni			

3. Attività bancarie e finanziarie

Compilare la seguente sotto-sezione se la "Tipologia di attività svolta" dalla partecipata è: "**Attività bancarie e finanziarie**".

NOME DEL CAMPO	2021	2020	2019
Interessi attivi e proventi assimilati			
Commissioni attive			

4. Attività assicurative

Compilare la seguente sotto-sezione se la "Tipologia di attività svolta" dalla partecipata è: "**Attività assicurative**".

NOME DEL CAMPO	2021	2020	2019
I.1 Conto Tecnico dei rami danni - Premi di competenza, al netto delle cessioni in riassicurazione			
I.3 Conto Tecnico dei rami danni - Altri proventi tecnici, al netto delle cessioni in riassicurazione			
II.1 Conto Tecnico dei rami vita - Premi dell'esercizio, al netto delle cessioni in riassicurazione			
II.4 Conto Tecnico dei rami vita - Altri proventi tecnici, al netto delle cessioni in riassicurazione			

QUOTA DI POSSESSO (quota diretta e/o indiretta)

NOME DEL CAMPO	Indicazioni per la compilazione
Tipologia di Partecipazione	Partecipazione diretta
Quota diretta ⁽⁵⁾	32,79%
Codice Fiscale Tramite ⁽⁶⁾	
Denominazione Tramite (organismo) ⁽⁶⁾	
Quota detenuta dalla Tramite nella società ⁽⁷⁾	

QUOTA DI POSSESSO – TIPO DI CONTROLLO

Indicare il tipo di controllo* esercitato dall'Amministrazione sulla partecipata. Ai fini del controllo è necessario tener conto, oltre che della quota diretta, anche di eventuali quote indirette detenute dall'Amministrazione nella partecipata. Nel caso di società partecipata indirettamente, in via generale, inserire il tipo di controllo esercitato dall'Amministrazione sulla "tramite".

NOME DEL CAMPO	Indicazioni per la compilazione
Tipo di controllo	nessuno

*Per la definizione di controllo si rinvia all'atto di [orientamento del 15 febbraio 2018](#) emanato della Struttura di indirizzo, monitoraggio e controllo sull'attuazione del TUSP e alla deliberazione della Corte dei conti, Sezioni riunite in sede di controllo, 20 giugno 2019, n. 11/SSRRCO/QMIG/19.

INFORMAZIONI ED ESITO PER LA RAZIONALIZZAZIONE

NOME DEL CAMPO	Indicazioni per la compilazione
Partecipazione ancora detenuta alla data di adozione del provvedimento	Si

Se la partecipazione è ancora detenuta alla data di adozione del provvedimento continuare con la compilazione dei campi di seguito riportati. Altrimenti, se la partecipazione non è più detenuta alla data di adozione del provvedimento, deve essere compilata la scheda "Partecipazione non più detenuta" in base alla tipologia della razionalizzazione realizzata.

Società controllata da una quotata	No
CF della società quotata controllante ⁽⁸⁾	
Denominazione della società quotata controllante ⁽⁸⁾	
La partecipata svolge un'attività di produzione di beni e servizi a favore dell'Amministrazione?	Scegliere un elemento.
Attività svolta dalla Partecipata	attività diversa dalle precedenti
Descrizione dell'attività	Gestione mercato alimentare all'ingrosso di Macerata.
Quota % di partecipazione detenuta dal soggetto privato ⁽⁹⁾	
Svolgimento di attività analoghe a quelle svolte da altre società (art.20, c.2 lett.c)	no
Necessità di contenimento dei costi di funzionamento (art.20, c.2 lett.f)	no
Necessità di aggregazione di società (art.20, c.2 lett.g)	no
L'Amministrazione ha fissato, con proprio provvedimento, obiettivi specifici sui costi di funzionamento della partecipata? (art.19, c, 5) ⁽¹⁰⁾	no
Esito della revisione periodica ⁽¹¹⁾	razionalizzazione
Modalità (razionalizzazione) ⁽¹²⁾	liquidazione della società
Termine previsto per la razionalizzazione ⁽¹²⁾	Non quantificabile
Dichiarazione di Cessione a titolo oneroso in Revisione straordinaria ⁽¹³⁾ §	Scegliere un elemento.
Applicazione dell'art. 24, comma 5-bis ⁽¹⁴⁾ §	Si

NOME DEL CAMPO	Indicazioni per la compilazione
<p>Note*</p>	<p>Il Consiglio Comunale di Macerata ha approvato la delibera n. 121 del 13/09/2021 avente ad oggetto: "Centro Agroalimentare di Macerata srl in liquidazione. Atto di indirizzo per la definizione della procedura di liquidazione", con la quale stabilisce di procedere all'acquisto della quota parte (50%) del terreno (foglio 97 part. 7, 8, 22, 46, 47, 48, 342, 341) di proprietà del Centro Agroalimentare srl in liquidazione al valore iscritto in bilancio della partecipata pari ad euro 620.452,00, validato da perizia dell'ing. Carloni, senza alcun costo per l'Ente, salvo le spese notarili, a compensazione di pari quota dei debiti del Centro Agroalimentare verso l'ente e di rilevare i debiti societari del Centro Agroalimentare derivanti dal contratto di affitto del 22/02/1996, in qualità di garante.</p> <p>Con riferimento alla procedura di liquidazione relativa alla società Centro agroalimentare di Macerata s.c.p.a. in liquidazione si rappresenta che nella nota integrativa al bilancio consuntivo 2021 è riportato <i>"Il presente bilancio si riferisce pertanto al quarto esercizio provvisorio, da considerarsi l'ultimo della gestione del mercato ortofrutticolo in quanto, a far data dal 1/1/2022, il Comune di Macerata ha ripristinato la gestione diretta come da delibera G.C. n. 422 del 29/12/2021.</i></p> <p>Pertanto, sulla base della delibera del Consiglio Comunale n. 121 del 13/09/2021, nel corso del 2022 si concluderà il percorso avviato per la definizione della procedura di liquidazione del Centro Agroalimentare scrl, che prevede in sintesi la cessione dei diritti di proprietà del terreno adiacente all'attuale mercato ortofrutticolo al Comune di Macerata con contemporanea definizione dei rapporti debitori esistenti verso lo stesso Comune.</p> <p>Nel verbale dell'assemblea ordinaria dei soci del 30/06/2022, per l'approvazione del bilancio 2021, è riportato che <i>"Il liquidatore informa l'assemblea che, su impulso del Comune di Macerata, entro l'anno dovrebbe concludersi la liquidazione della società; infatti la gestione del mercato ortofrutticolo è cessata il 31/12/2021 con il ripristino, in capo al Comune, della gestione diretta ed in fase avanzata l'iter relativo alla cessione dei diritti sul terreno di proprietà".</i></p> <p>Nella Relazione unitaria del Collegio sindacale all'assemblea dei soci per l'approvazione del bilancio 2021 è riportato <i>"che la procedura di liquidazione dovrebbe terminare entro il 2022".</i></p>

DATI ANAGRAFICI DELLA PARTECIPATA

NOME DEL CAMPO	Indicazioni per la compilazione
Codice Fiscale	00515220440
Denominazione	Centro agro-alimentare del Piceno
Data di costituzione della partecipata	1982
Forma giuridica	Società per azioni
Tipo di fondazione	Scegliere un elemento.
Altra forma giuridica	
Stato di attività della partecipata	attiva
Data di inizio della procedura ⁽¹⁾	
Società con azioni quotate in mercati regolamentati ⁽²⁾	No
Società che ha emesso strumenti finanziari quotati in mercati regolamentati (ex TUSP) ⁽²⁾	no
La società è un GAL ⁽²⁾	no

SEDE LEGALE DELLA PARTECIPATA

NOME DEL CAMPO	Indicazioni per la compilazione
Stato	Italia
Provincia	Ascoli Piceno
Comune	San Benedetto del Tronto
CAP*	63074
Indirizzo*	Via Valle Piana 80
Telefono*	0735 753774
FAX*	
Email*	centro@agroalimentare.it

SETTORE DI ATTIVITÀ DELLA PARTECIPATA

Indicare il settore ATECO rappresentativo dell'attività svolta. Nel caso in cui i settori siano più di uno, indicarli in ordine decrescente di importanza. Non è più richiesto indicare il peso di ciascuna attività.

La lista dei codici Ateco è disponibile al link <http://www.istat.it/it/strumenti/definizioni-e-classificazioni/ateco-2007>

NOME DEL CAMPO	Indicazioni per la compilazione
Attività 1	82.99.3 costruzione e gestione di mercato agroalimentare all'ingrosso
Attività 2	
Attività 3	
Attività 4	

ULTERIORI INFORMAZIONI SULLA PARTECIPATA *

NOME DEL CAMPO	Indicazioni per la compilazione
Società in house	no
Previsione nello statuto di limiti sul fatturato ⁽³⁾	no
Società contenuta nell'allegato A al D.Lgs. n. 175/2016	no
Società a partecipazione pubblica di diritto singolare (art.1, c. 4, lett. A) #	no
Riferimento normativo società di diritto singolare ⁽³⁾	
La società adotta un sistema di contabilità analitica e separata per attività? §	Scegliere un elemento.
Specificare se la disciplina applicata è stata dettata da: §	Scegliere un elemento.

NOME DEL CAMPO	Indicazioni per la compilazione
Società esclusa dall'applicazione dell'art. 4 con DPCM (art. 4, c. 9)	no
Società esclusa dall'applicazione dell'art. 4 con provvedimento del Presidente della Regione o delle Prov. Autonome (art. 4, c. 9)	no
Riferimento normativo atto esclusione ⁽⁴⁾	

* La compilazione della Sezione "Ulteriori Informazioni sulla partecipata" non è richiesta per "società quotate ex TUSP", se la società è un GAL oppure se lo stato di attività della società è "in liquidazione" o "soggetta a procedure concorsuali".

Per la nozione giuridica di "società a partecipazione pubblica di diritto singolare" di cui all'art. 1, comma 4, del TUSP, si veda l'orientamento della Struttura di monitoraggio disponibile sul sito del DT al seguente link:

http://www.dt.tesoro.it/export/sites/sitodt/modules/documenti_it/patrimonio_pubblico/patrimonio_pa/Orientamento_del_18_novembre_2019_xSocietx_a_partecipazione_pubblica_di_diritto_singolarex.pdf

DATI DI BILANCIO PER LA VERIFICA TUSP*

NOME DEL CAMPO	Anno 2021
Tipologia di attività svolta	Attività produttive di beni e servizi
Numero medio di dipendenti	4
Numero dei componenti dell'organo di amministrazione	3
Compenso dei componenti dell'organo di amministrazione	€ 36.003
Numero dei componenti dell'organo di controllo	3
Compenso dei componenti dell'organo di controllo	€ 14.560

NOME DEL CAMPO	2021	2020	2019	2018	2017
Approvazione bilancio	sì	sì	sì	sì	sì
Risultato d'esercizio	€ 17.318	15.291	5.575	-386.428	-298.641

* La compilazione della Sezione "Dati di bilancio per la verifica TUSP" non è richiesta per le "società quotate ex TUSP", se lo stato di attività della società è "in liquidazione" o "soggetta a procedure concorsuali".

ATTENZIONE: l'applicativo richiede la compilazione esclusivamente di una delle seguenti quattro sotto-sezioni di "DATI DI BILANCIO PER LA VERIFICA TUSP".

1. Attività produttive di beni e servizi o Distretti tecnologici

Compilare la seguente sotto-sezione se la "Tipologia di attività svolta" dalla partecipata è: "Attività produttive di beni e servizi" o "**Attività di promozione e sviluppo di progetti di ricerca finanziati (Distretti tecnologici)**".

NOME DEL CAMPO	2021	2020	2019
A1) Ricavi delle vendite e delle prestazioni	740.590	694.620	875.371
A5) Altri Ricavi e Proventi	178.844	204.844	152.532
di cui Contributi in conto esercizio	150.447		

2. Attività di Holding

Compilare la seguente sotto-sezione se la "Tipologia di attività svolta" dalla partecipata è: "**Attività consistenti nell'assunzione di partecipazioni in società esercenti attività diverse da quella creditizia e finanziaria (Holding)**".

NOME DEL CAMPO	2021	2020	2019
A1) Ricavi delle vendite e delle prestazioni			
A5) Altri Ricavi e Proventi			
di cui Contributi in conto esercizio			

C15) Proventi da partecipazioni			
C16) Altri proventi finanziari			
C17 bis) Utili e perdite su cambi			
D18 a) Rettifiche di valore di attività finanziarie - Rivalutazioni di partecipazioni			

3. Attività bancarie e finanziarie

Compilare la seguente sotto-sezione se la "Tipologia di attività svolta" dalla partecipata è: "**Attività bancarie e finanziarie**".

NOME DEL CAMPO	2021	2020	2019
Interessi attivi e proventi assimilati			
Commissioni attive			

4. Attività assicurative

Compilare la seguente sotto-sezione se la "Tipologia di attività svolta" dalla partecipata è: "**Attività assicurative**".

NOME DEL CAMPO	2021	2020	2019
I.1 Conto Tecnico dei rami danni - Premi di competenza, al netto delle cessioni in riassicurazione			
I.3 Conto Tecnico dei rami danni - Altri proventi tecnici, al netto delle cessioni in riassicurazione			
II.1 Conto Tecnico dei rami vita - Premi dell'esercizio, al netto delle cessioni in riassicurazione			
II.4 Conto Tecnico dei rami vita - Altri proventi tecnici, al netto delle cessioni in riassicurazione			

QUOTA DI POSSESSO (quota diretta e/o indiretta)

NOME DEL CAMPO	Indicazioni per la compilazione
Tipologia di Partecipazione	Partecipazione diretta
Quota diretta ⁽⁵⁾	33,87%
Codice Fiscale Tramite ⁽⁶⁾	
Denominazione Tramite (organismo) ⁽⁶⁾	
Quota detenuta dalla Tramite nella società ⁽⁷⁾	

QUOTA DI POSSESSO – TIPO DI CONTROLLO

Indicare il tipo di controllo* esercitato dall'Amministrazione sulla partecipata. Ai fini del controllo è necessario tener conto, oltre che della quota diretta, anche di eventuali quote indirette detenute dall'Amministrazione nella partecipata. Nel caso di società partecipata indirettamente, in via generale, inserire il tipo di controllo esercitato dall'Amministrazione sulla "tramite".

NOME DEL CAMPO	Indicazioni per la compilazione
Tipo di controllo	nessuno

*Per la definizione di controllo si rinvia all'atto di [orientamento del 15 febbraio 2018](#) emanato della Struttura di indirizzo, monitoraggio e controllo sull'attuazione del TUSP e alla deliberazione della Corte dei conti, Sezioni riunite in sede di controllo, 20 giugno 2019, n. 11/SSRRCO/QMIG/19.

INFORMAZIONI ED ESITO PER LA RAZIONALIZZAZIONE

NOME DEL CAMPO	Indicazioni per la compilazione
Partecipazione ancora detenuta alla data di adozione del provvedimento	Si

Se la partecipazione è ancora detenuta alla data di adozione del provvedimento continuare con la compilazione dei campi di seguito riportati. Altrimenti, se la partecipazione non è più detenuta alla data di adozione del provvedimento, deve essere compilata la scheda "Partecipazione non più detenuta" in base alla tipologia della razionalizzazione realizzata.

Società controllata da una quotata	No
CF della società quotata controllante ⁽⁸⁾	
Denominazione della società quotata controllante ⁽⁸⁾	
La partecipata svolge un'attività di produzione di beni e servizi a favore dell'Amministrazione?	No
Attività svolta dalla Partecipata	produzione di un servizio di interesse generale (Art. 4, c. 2, lett. a)
Descrizione dell'attività	La Società "Centro Agroalimentare del Piceno" funge da mercato all'ingrosso per lo sviluppo e la valorizzazione di tutte le filiere agroalimentari ed ittiche presenti nei territori del Piceno in linea con l'obiettivo perseguito dalla Regione Marche di garantire la presenza di un punto di riferimento per tutto il territorio regionale, anche attraverso la promozione e la creazione di nuove filiere. In particolare l'attività del Centro consiste nella messa a disposizione delle strutture del Centro ad operatori del settore agro-ittico-industriale e dei servizi, offrendo in tal modo maggiori opportunità di sbocchi commerciali alle aziende di produzione e di trasformazione agroalimentari e ittiche anche a livello nazionale grazie alla partnership con Italmercati. Offre inoltre servizi connessi alla vendita quali organizzazione, promozione, digitalizzazione e marketing.
Quota % di partecipazione detenuta dal soggetto privato ⁽⁹⁾	
Svolgimento di attività analoghe a quelle svolte da altre società (art.20, c.2 lett.c)	no
Necessità di contenimento dei costi di funzionamento (art.20, c.2 lett.f)	no
Necessità di aggregazione di società (art.20, c.2 lett.g)	no
L'Amministrazione ha fissato, con proprio provvedimento, obiettivi specifici sui costi di funzionamento della partecipata? (art.19, c, 5) ⁽¹⁰⁾	no
Esito della revisione periodica ⁽¹¹⁾	mantenimento senza interventi
Modalità (razionalizzazione) ⁽¹²⁾	Scegliere un elemento.
Termine previsto per la razionalizzazione ⁽¹²⁾	
Dichiarazione di Cessione a titolo oneroso in Revisione straordinaria ⁽¹³⁾ §	Scegliere un elemento.
Applicazione dell'art. 24, comma 5-bis ⁽¹⁴⁾ §	Si

NOME DEL CAMPO	Indicazioni per la compilazione
<p>Note*</p>	<p>Nonostante il fatturato medio del triennio di riferimento sia inferiore al milione (anche se per poche decine di migliaia di euro), si ritiene di non dover procedere ad una razionalizzazione della società. Si rileva peraltro che la società è passata da una situazione del 2018 e 2019 di perdita consistente ad una in cui si stanno registrando utili, anche se ancora di modesta entità. Il fatto che la Legge Regionale 1/2022 abbia stabilito che il Centro Agroalimentare del Piceno SPA sia strategico in quanto indispensabile per il perseguimento delle finalità istituzionali della Regione, è un riconoscimento legislativo della rilevanza strategica della partecipazione sulla base della centralità di tale società nell'attuazione degli obiettivi inerenti la valorizzazione del settore agro-alimentare, e in particolare della centralità dei mercati nella filiera agro-alimentare, come già indicato nel documento istruttorio della DGR 1686/2021. Il Centro rappresenta un soggetto che eroga servizi di interesse generale, ai sensi e per gli effetti dell'art. 4 comma 2 del D.lgs 175/2016, intervenendo nella messa a disposizione di dotazioni infrastrutturali, particolarmente innovative e strategiche, per i mercati all'ingrosso e nella gestione delle attività ad essi connesse, quali servizi di vendita, di organizzazione, di promozione, digitalizzazione e marketing, soprattutto in campo ortofrutticolo ed ittico, ottimizzando in tal modo i risultati, in relazione ai mezzi a disposizione. L'adesione del Centro ad Italmercati – il network dei mercati all'ingrosso presenti in Italia, fornisce maggiori opportunità di sbocchi commerciali, anche a livello nazionale nella filiera agro-ittico-alimentare. La recente partecipazione del Centro a due bandi del fondo complementare PNRR sulla logistica agroalimentare (ammodernamento delle strutture) e sui contratti di filiera per il settore pesca e acquacoltura (progetto sovregionale) indica come la società sia tesa ad intercettare ed attivare nuove risorse finanziarie da investire nel territorio, in linea con gli indirizzi politici della Regione per il settore, e ad innovare ulteriormente le dotazioni infrastrutturali già presenti.</p>

DATI ANAGRAFICI DELLA PARTECIPATA

NOME DEL CAMPO	Indicazioni per la compilazione
Codice Fiscale	01451730434
Denominazione	Centro di ecologia e climatologia
Data di costituzione della partecipata	2002
Forma giuridica	Società consortile a responsabilità limitata
Tipo di fondazione	Scegliere un elemento.
Altra forma giuridica	
Stato di attività della partecipata	in liquidazione volontaria o scioglimento
Data di inizio della procedura ⁽¹⁾	2019
Società con azioni quotate in mercati regolamentati ⁽²⁾	
Società che ha emesso strumenti finanziari quotati in mercati regolamentati (ex TUSP) ⁽²⁾	no
La società è un GAL ⁽²⁾	no

SEDE LEGALE DELLA PARTECIPATA

NOME DEL CAMPO	Indicazioni per la compilazione
Stato	Italia
Provincia	Macerata
Comune	Macerata
CAP*	62100
Indirizzo*	Viale Indipendenza 180
Telefono*	0733.279.111
FAX*	0733.279.121
Email*	

SETTORE DI ATTIVITÀ DELLA PARTECIPATA

Indicare il settore ATECO rappresentativo dell'attività svolta. Nel caso in cui i settori siano più di uno, indicarli in ordine decrescente di importanza. Non è più richiesto indicare il peso di ciascuna attività.

La lista dei codici Ateco è disponibile al link <http://www.istat.it/it/strumenti/definizioni-e-classificazioni/ateco-2007>

NOME DEL CAMPO	Indicazioni per la compilazione
Attività 1	96.09.09 Altre attività di servizi per la persona nca.
Attività 2	
Attività 3	
Attività 4	

ULTERIORI INFORMAZIONI SULLA PARTECIPATA *

NOME DEL CAMPO	Indicazioni per la compilazione
Società in house	no
Previsione nello statuto di limiti sul fatturato ⁽³⁾	no
Società contenuta nell'allegato A al D.Lgs. n. 175/2016	no
Società a partecipazione pubblica di diritto singolare (art.1, c. 4, lett. A) #	no
Riferimento normativo società di diritto singolare ⁽³⁾	
La società adotta un sistema di contabilità analitica e separata per attività? §	Scegliere un elemento.
Specificare se la disciplina applicata è stata dettata da: §	Scegliere un elemento.
Società esclusa dall'applicazione dell'art. 4 con DPCM (art. 4, c. 9)	no
Società esclusa dall'applicazione dell'art. 4 con provvedimento del Presidente della Regione o delle Prov. Autonome (art. 4, c. 9)	no
Riferimento normativo atto esclusione ⁽⁴⁾	

* La compilazione della Sezione "Ulteriori Informazioni sulla partecipata" non è richiesta per "società quotate ex TUSP", se la società è un GAL oppure se lo stato di attività della società è "in liquidazione" o "soggetta a procedure concorsuali".

Per la nozione giuridica di "società a partecipazione pubblica di diritto singolare" di cui all'art. 1, comma 4, del TUSP, si veda l'orientamento della Struttura di monitoraggio disponibile sul sito del DT al seguente link:

http://www.dt.tesoro.it/export/sites/sitodt/modules/documenti_it/patrimonio_pubblico/patrimonio_pa/Orientamento_del_18_novembre_2019_xSocietx_a_partecipazione_pubblica_di_diritto_singolarex.pdf

DATI DI BILANCIO PER LA VERIFICA TUSP *

NOME DEL CAMPO	Anno 2021
Tipologia di attività svolta	Attività produttive di beni e servizi
Numero medio di dipendenti	5
Numero dei componenti dell'organo di amministrazione	1
Compenso dei componenti dell'organo di amministrazione	€ 7.000
Numero dei componenti dell'organo di controllo	5
Compenso dei componenti dell'organo di controllo	€ 7.000

NOME DEL CAMPO	2021	2020	2019	2018	2017
Approvazione bilancio	sì	sì	sì	sì	sì
Risultato d'esercizio	7.273	-73.554	-161.040	127	8.259

* La compilazione della Sezione "Dati di bilancio per la verifica TUSP" non è richiesta per le "società quotate ex TUSP", se lo stato di attività della società è "in liquidazione" o "soggetta a procedure concorsuali".

ATTENZIONE: l'applicativo richiede la compilazione esclusivamente di una delle seguenti quattro sotto-sezioni di "DATI DI BILANCIO PER LA VERIFICA TUSP".

1. Attività produttive di beni e servizi o Distretti tecnologici

Compilare la seguente sotto-sezione se la "Tipologia di attività svolta" dalla partecipata è: "Attività produttive di beni e servizi" o "Attività di promozione e sviluppo di progetti di ricerca finanziati (Distretti tecnologici)".

NOME DEL CAMPO	2021	2020	2019
A1) Ricavi delle vendite e delle prestazioni	173.606	103.260	131.570
A5) Altri Ricavi e Proventi	4	161	58.730
di cui Contributi in conto esercizio			

2. Attività di Holding

Compilare la seguente sotto-sezione se la “*Tipologia di attività svolta*” dalla partecipata è: “**Attività consistenti nell’assunzione di partecipazioni in società esercenti attività diverse da quella creditizia e finanziaria (Holding)**”.

NOME DEL CAMPO	2021	2020	2019
A1) Ricavi delle vendite e delle prestazioni			
A5) Altri Ricavi e Proventi			
di cui Contributi in conto esercizio			
C15) Proventi da partecipazioni			
C16) Altri proventi finanziari			
C17 bis) Utili e perdite su cambi			
D18 a) Rettifiche di valore di attività finanziarie - Rivalutazioni di partecipazioni			

3. Attività bancarie e finanziarie

Compilare la seguente sotto-sezione se la “*Tipologia di attività svolta*” dalla partecipata è: “**Attività bancarie e finanziarie**”.

NOME DEL CAMPO	2021	2020	2019
Interessi attivi e proventi assimilati			
Commissioni attive			

4. Attività assicurative

Compilare la seguente sotto-sezione se la “*Tipologia di attività svolta*” dalla partecipata è: “**Attività assicurative**”.

NOME DEL CAMPO	2021	2020	2019
I.1 Conto Tecnico dei rami danni - Premi di competenza, al netto delle cessioni in riassicurazione			
I.3 Conto Tecnico dei rami danni - Altri proventi tecnici, al netto delle cessioni in riassicurazione			
II.1 Conto Tecnico dei rami vita - Premi dell'esercizio, al netto delle cessioni in riassicurazione			
II.4 Conto Tecnico dei rami vita - Altri proventi tecnici, al netto delle cessioni in riassicurazione			

QUOTA DI POSSESSO (quota diretta e/o indiretta)

NOME DEL CAMPO	Indicazioni per la compilazione
Tipologia di Partecipazione	Partecipazione diretta
Quota diretta ⁽⁵⁾	20%
Codice Fiscale Tramite ⁽⁶⁾	
Denominazione Tramite (organismo) ⁽⁶⁾	
Quota detenuta dalla Tramite nella società ⁽⁷⁾	

QUOTA DI POSSESSO – TIPO DI CONTROLLO

Indicare il tipo di controllo* esercitato dall’Amministrazione sulla partecipata. Ai fini del controllo è necessario tener conto, oltre che della quota diretta, anche di eventuali quote indirette detenute dall’Amministrazione nella partecipata.

Nel caso di società partecipata indirettamente, in via generale, inserire il tipo di controllo esercitato dall'Amministrazione sulla "tramite".

NOME DEL CAMPO	Indicazioni per la compilazione
Tipo di controllo	nessuno

*Per la definizione di controllo si rinvia all'atto di [orientamento del 15 febbraio 2018](#) emanato della Struttura di indirizzo, monitoraggio e controllo sull'attuazione del TUSP e alla deliberazione della Corte dei conti, Sezioni riunite in sede di controllo, 20 giugno 2019, n. 11/SSRRCO/QMIG/19.

INFORMAZIONI ED ESITO PER LA RAZIONALIZZAZIONE

NOME DEL CAMPO	Indicazioni per la compilazione
Partecipazione ancora detenuta alla data di adozione del provvedimento	Si

Se la partecipazione è ancora detenuta alla data di adozione del provvedimento continuare con la compilazione dei campi di seguito riportati. Altrimenti, se la partecipazione non è più detenuta alla data di adozione del provvedimento, deve essere compilata la scheda "Partecipazione non più detenuta" in base alla tipologia della razionalizzazione realizzata.

Società controllata da una quotata	No
CF della società quotata controllante ⁽⁸⁾	
Denominazione della società quotata controllante ⁽⁸⁾	
La partecipata svolge un'attività di produzione di beni e servizi a favore dell'Amministrazione?	No
Attività svolta dalla Partecipata	attività diversa dalle precedenti
Descrizione dell'attività	Attività di previsione meteorologica su scala locale con diffusione della stessa al pubblico Misurazione, validazione ed elaborazione dei dati meteorologici raccolti nelle stazioni di rilevamento dislocate sul territorio marchigiano dall'OGSM. Gestione della rete meteorologica tradizionale (ex Servizio Idrografico) per conto del Sistema Regionale Protezione Civile e Sicurezza Locale. Attività di ricerca applicata nel campo della climatologia regionale attraverso l'elaborazione statistica dei vari parametri fisici e ambientali. Evoluzione del clima negli anni. Certificazione di eventi.
Quota % di partecipazione detenuta dal soggetto privato ⁽⁹⁾	
Svolgimento di attività analoghe a quelle svolte da altre società (art.20, c.2 lett.c)	no
Necessità di contenimento dei costi di funzionamento (art.20, c.2 lett.f)	no
Necessità di aggregazione di società (art.20, c.2 lett.g)	no
L'Amministrazione ha fissato, con proprio provvedimento, obiettivi specifici sui costi di funzionamento della partecipata? (art.19, c, 5) ⁽¹⁰⁾	no
Esito della revisione periodica ⁽¹¹⁾	razionalizzazione
Modalità (razionalizzazione) ⁽¹²⁾	liquidazione della società
Termine previsto per la razionalizzazione ⁽¹²⁾	Non quantificabile
Dichiarazione di Cessione a titolo oneroso in Revisione straordinaria ⁽¹³⁾ §	Scegliere un elemento.

NOME DEL CAMPO	Indicazioni per la compilazione
Applicazione dell'art. 24, comma 5-bis ⁽¹⁴⁾ §	Si
<p>Note*</p>	<p>Con riferimento alla procedura di liquidazione relativa alla società Centro di ecologia e climatologia s.c.a.r.l. in liquidazione si rappresenta quanto segue.</p> <p>Nel verbale dell'assemblea dei soci del 26/07/2022, di approvazione del bilancio 2021 è riportato che:</p> <ul style="list-style-type: none"> - "Il dott. (liquidatore) ribadisce che il Centro, proprio in ottemperanza dei dettami della Legge Madia, è stato posto in liquidazione, e che non può sfuggire ai presenti che tale situazione dovrà pervenire ad una propria conclusione in tempi brevi, come rilevato anche dal Collegio Sindacale nella propria Relazione al bilancio 2021". - "I Soci prendono atto della volontà manifestata dal Liquidatore (di rimettere le proprie dimissioni). Interviene il Sindaco e Presidente, il quale, ringraziando lo stesso per l'attività svolta, invita il Liquidatore a rimandare tale decisione almeno fino all'approvazione del bilancio relativo all'anno in corso, attendendo gli sviluppi relativi alla nuova attività di supporto e consulenza prospettata in favore degli Enti Soci, affinché ciò possa portare ad un incremento significativo del Valore della Produzione e conduca ad una migliore cessione del Centro quale complesso aziendale unitario, che possa garantire la continuità dell'azienda ed il mantenimento dei posti di lavoro". <p>Nella relazione del collegio sindacale agli azionisti allegata al bilancio 2021, è riportato che "Il collegio sindacale sollecita il liquidatore a trovare quanto prima una positiva dismissione degli asset aziendali al fine di concludere la liquidazione della società e la cancellazione della stessa dal registro delle imprese; il collegio sindacale, all'atto della messa in liquidazione della società, diede parere favorevole a che al liquidatore venissero assegnati poteri riguardo alla cessione dell'azienda sociale o di rami di essa, ma il tempo trascorso induce a riconsiderare e verificare se esistono concrete possibilità di cessione dell'azienda sociale o di rami di essa".</p> <p>Per il giorno 13/12/2022 è stata convocata l'assemblea ordinaria dei soci con all'odg: Dimissioni liquidatore - nomina nuovo liquidatore.</p>

DATI ANAGRAFICI DELLA PARTECIPATA

NOME DEL CAMPO	Indicazioni per la compilazione
Codice Fiscale	07555981005
Denominazione	Quadrilatero Marche Umbria
Data di costituzione della partecipata	2003
Forma giuridica	Società per azioni
Tipo di fondazione	Scegliere un elemento.
Altra forma giuridica	
Stato di attività della partecipata	attiva
Data di inizio della procedura ⁽¹⁾	
Società con azioni quotate in mercati regolamentati ⁽²⁾	
Società che ha emesso strumenti finanziari quotati in mercati regolamentati (ex TUSP) ⁽²⁾	no
La società è un GAL ⁽²⁾	no

SEDE LEGALE DELLA PARTECIPATA

NOME DEL CAMPO	Indicazioni per la compilazione
Stato	Italia
Provincia	Roma
Comune	Roma
CAP*	00185
Indirizzo*	via Monzambano, 10
Telefono*	0684560531/519
FAX*	0684560549
Email*	

SETTORE DI ATTIVITÀ DELLA PARTECIPATA

Indicare il settore ATECO rappresentativo dell'attività svolta. Nel caso in cui i settori siano più di uno, indicarli in ordine decrescente di importanza. Non è più richiesto indicare il peso di ciascuna attività.

La lista dei codici Ateco è disponibile al link <http://www.istat.it/it/strumenti/definizioni-e-classificazioni/ateco-2007>

NOME DEL CAMPO	Indicazioni per la compilazione
Attività 1	42.11 Progettazione e realizzazione di tratte di strade - reperimento risorse finanziarie
Attività 2	
Attività 3	
Attività 4	

ULTERIORI INFORMAZIONI SULLA PARTECIPATA *

NOME DEL CAMPO	Indicazioni per la compilazione
Società in house	no
Previsione nello statuto di limiti sul fatturato ⁽³⁾	no
Società contenuta nell'allegato A al D.Lgs. n. 175/2016	no
Società a partecipazione pubblica di diritto singolare (art.1, c. 4, lett. A) #	no
Riferimento normativo società di diritto singolare ⁽³⁾	
La società adotta un sistema di contabilità analitica e separata per attività? §	Scegliere un elemento.

NOME DEL CAMPO	Indicazioni per la compilazione
Specificare se la disciplina applicata è stata dettata da: [§]	Scegliere un elemento.
Società esclusa dall'applicazione dell'art. 4 con DPCM (art. 4, c. 9)	no
Società esclusa dall'applicazione dell'art. 4 con provvedimento del Presidente della Regione o delle Prov. Autonome (art. 4, c. 9)	no
Riferimento normativo atto esclusione ⁽⁴⁾	

* La compilazione della Sezione "Ulteriori Informazioni sulla partecipata" non è richiesta per "società quotate ex TUSP", se la società è un GAL oppure se lo stato di attività della società è "in liquidazione" o "soggetta a procedure concorsuali".

#Per la nozione giuridica di "società a partecipazione pubblica di diritto singolare" di cui all'art. 1, comma 4, del TUSP, si veda l'orientamento della Struttura di monitoraggio disponibile sul sito del DT al seguente link:

http://www.dt.tesoro.it/export/sites/sitodt/modules/documenti_it/patrimonio_pubblico/patrimonio_pa/Orientamento_del_18_novembre_2019_xSocietx_a_partecipazione_pubblica_di_diritto_singolarex_.pdf

DATI DI BILANCIO PER LA VERIFICA TUSP*

NOME DEL CAMPO	Anno 2021
Tipologia di attività svolta	Attività produttive di beni e servizi
Numero medio di dipendenti	34
Numero dei componenti dell'organo di amministrazione	5
Compenso dei componenti dell'organo di amministrazione	€ 62.000,00
Numero dei componenti dell'organo di controllo	5
Compenso dei componenti dell'organo di controllo	€ 23.400,00

NOME DEL CAMPO	2021	2020	2019	2018	2017
Approvazione bilancio	sì	sì	sì	sì	sì
Risultato d'esercizio	0	0	0	0	0

* La compilazione della Sezione "Dati di bilancio per la verifica TUSP" non è richiesta per le "società quotate ex TUSP", se lo stato di attività della società è "in liquidazione" o "soggetta a procedure concorsuali".

ATTENZIONE: l'applicativo richiede la compilazione esclusivamente di una delle seguenti quattro sotto-sezioni di "DATI DI BILANCIO PER LA VERIFICA TUSP".

1. Attività produttive di beni e servizi o Distretti tecnologici

Compilare la seguente sotto-sezione se la "Tipologia di attività svolta" dalla partecipata è: "Attività produttive di beni e servizi" o "Attività di promozione e sviluppo di progetti di ricerca finanziati (Distretti tecnologici)".

NOME DEL CAMPO	2021	2020	2019
A1) Ricavi delle vendite e delle prestazioni	0	0	0
A5) Altri Ricavi e Proventi	7.004	43.316	37.612
di cui Contributi in conto esercizio			

2. Attività di Holding

Compilare la seguente sotto-sezione se la "Tipologia di attività svolta" dalla partecipata è: "Attività consistenti nell'assunzione di partecipazioni in società esercenti attività diverse da quella creditizia e finanziaria (Holding)".

NOME DEL CAMPO	2021	2020	2019
A1) Ricavi delle vendite e delle prestazioni			

A5) Altri Ricavi e Proventi			
di cui Contributi in conto esercizio			
C15) Proventi da partecipazioni			
C16) Altri proventi finanziari			
C17 bis) Utili e perdite su cambi			
D18 a) Rettifiche di valore di attività finanziarie - Rivalutazioni di partecipazioni			

3. Attività bancarie e finanziarie

Compilare la seguente sotto-sezione se la “*Tipologia di attività svolta*” dalla partecipata è: “**Attività bancarie e finanziarie**”.

NOME DEL CAMPO	2021	2020	2019
Interessi attivi e proventi assimilati			
Commissioni attive			

4. Attività assicurative

Compilare la seguente sotto-sezione se la “*Tipologia di attività svolta*” dalla partecipata è: “**Attività assicurative**”.

NOME DEL CAMPO	2021	2020	2019
I.1 Conto Tecnico dei rami danni - Premi di competenza, al netto delle cessioni in riassicurazione			
I.3 Conto Tecnico dei rami danni - Altri proventi tecnici, al netto delle cessioni in riassicurazione			
II.1 Conto Tecnico dei rami vita - Premi dell'esercizio, al netto delle cessioni in riassicurazione			
II.4 Conto Tecnico dei rami vita - Altri proventi tecnici, al netto delle cessioni in riassicurazione			

QUOTA DI POSSESSO (quota diretta e/o indiretta)

NOME DEL CAMPO	Indicazioni per la compilazione
Tipologia di Partecipazione	Partecipazione diretta
Quota diretta ⁽⁵⁾	2,86%
Codice Fiscale Tramite ⁽⁶⁾	
Denominazione Tramite (organismo) ⁽⁶⁾	
Quota detenuta dalla Tramite nella società ⁽⁷⁾	

QUOTA DI POSSESSO – TIPO DI CONTROLLO

Indicare il tipo di controllo* esercitato dall’Amministrazione sulla partecipata. Ai fini del controllo è necessario tener conto, oltre che della quota diretta, anche di eventuali quote indirette detenute dall’Amministrazione nella partecipata. Nel caso di società partecipata indirettamente, in via generale, inserire il tipo di controllo esercitato dall’Amministrazione sulla “tramite”.

NOME DEL CAMPO	Indicazioni per la compilazione
Tipo di controllo	nessuno

*Per la definizione di controllo si rinvia all’atto di [orientamento del 15 febbraio 2018](#) emanato della Struttura di indirizzo, monitoraggio e controllo sull’attuazione del TUSP e alla deliberazione della Corte dei conti, Sezioni riunite in sede di controllo, 20 giugno 2019, n. 11/SSRRCO/QMIG/19.

Società controllata da una quotata	Si
CF della società quotata controllante ⁽⁸⁾	04207001001
Denominazione della società quotata controllante ⁽⁸⁾	Ferrovie dello Stato Italiano spa
La partecipata svolge un'attività di produzione di beni e servizi a favore dell'Amministrazione?	No
Attività svolta dalla Partecipata	progettazione e realizzazione opera pubblica sulla base di un accordo di programma tra PPAA (Art. 4, c. 2, lett. b)
Descrizione dell'attività	<p>Realizzazione del progetto infrastrutturale "Quadrilatero" con i seguenti compiti:</p> <p>a) progettazione e la realizzazione dell'Asse viario Marche Umbria, che consiste nel completamento e adeguamento di due arterie principali (strada statale 77 asse Foligno-Civitanova Marche, strada statale 76 – strada statale 318 asse Perugia-Ancona), della Pedemontana Fabriano-Muccia/Sfercia e di altri interventi viari, idonei a incrementare l'accessibilità alle aree interne delle Regioni interessate;</p> <p>b) redazione dei Piani di Area Vasta (i PAV) per il cofinanziamento dell'opera viaria. Nell'ambito di tale compito, la Società segue l'acquisizione delle aree destinate agli insediamenti produttivi, la valorizzazione e il collocamento sul mercato delle Aree leader comprese nel PAV;</p> <p>c) reperimento delle risorse finanziarie necessarie per assicurare la completa copertura dell'investimento previsto</p>
Quota % di partecipazione detenuta dal soggetto privato ⁽⁹⁾	
Svolgimento di attività analoghe a quelle svolte da altre società (art.20, c.2 lett.c)	no
Necessità di contenimento dei costi di funzionamento (art.20, c.2 lett.f)	no
Necessità di aggregazione di società (art.20, c.2 lett.g)	no
L'Amministrazione ha fissato, con proprio provvedimento, obiettivi specifici sui costi di funzionamento della partecipata? (art.19, c, 5) ⁽¹⁰⁾	no
Esito della revisione periodica ⁽¹¹⁾	mantenimento senza interventi
Modalità (razionalizzazione) ⁽¹²⁾	Scegliere un elemento.
Termine previsto per la razionalizzazione ⁽¹²⁾	
Dichiarazione di Cessione a titolo oneroso in Revisione straordinaria⁽¹³⁾ §	Scegliere un elemento.
Applicazione dell'art. 24, comma 5-bis⁽¹⁴⁾ §	No
Note*	<p>La Regione Marche con LR 33/2014 l'ha dichiarata strategica per la Regione.</p> <p>Il socio di controllo della Quadrilatero non è più l'ANAS ma, a seguito dell'integrazione dell'ANAS con le Ferrovie dello Stato Italiano spa, è la Holding "Ferrovie dello Stato Italiano spa", per cui la Quadrilatero non è più una controllata pubblica ma è divenuta una società partecipata da una società in controllo pubblico quotata – ex art. 2 del D.lgs. 175/2016¹.</p>

¹ Nota della Quadrilatero Marche Umbria spa del 05/05/2020 ns. ID 0454653

DATI ANAGRAFICI DELLA PARTECIPATA

NOME DEL CAMPO	Indicazioni per la compilazione
Codice Fiscale	02266480421
Denominazione	I.R.MA. IMMOBILIARE REGIONE MARCHE SRL
Data di costituzione della partecipata	2005
Forma giuridica	Società a responsabilità limitata
Tipo di fondazione	Scegliere un elemento.
Altra forma giuridica	
Stato di attività della partecipata	in liquidazione volontaria o scioglimento
Data di inizio della procedura ⁽¹⁾	2016
Società con azioni quotate in mercati regolamentati ⁽²⁾	
Società che ha emesso strumenti finanziari quotati in mercati regolamentati (ex TUSP) ⁽²⁾	no
La società è un GAL ⁽²⁾	no

SEDE LEGALE DELLA PARTECIPATA

NOME DEL CAMPO	Indicazioni per la compilazione
Stato	Italia
Provincia	Ancona
Comune	Ancona
CAP*	60125
Indirizzo*	Via Gentile da Fabriano, 9
Telefono*	
FAX*	
Email*	irma@emarche.it

SETTORE DI ATTIVITÀ DELLA PARTECIPATA

Indicare il settore ATECO rappresentativo dell'attività svolta. Nel caso in cui i settori siano più di uno, indicarli in ordine decrescente di importanza. Non è più richiesto indicare il peso di ciascuna attività.

La lista dei codici Ateco è disponibile al link <http://www.istat.it/it/strumenti/definizioni-e-classificazioni/ateco-2007>

NOME DEL CAMPO	Indicazioni per la compilazione
Attività 1	68.20.01 Locazione immobiliare di beni propri o in leasing (affitto)
Attività 2	
Attività 3	
Attività 4	

ULTERIORI INFORMAZIONI SULLA PARTECIPATA *

NOME DEL CAMPO	Indicazioni per la compilazione
Società in house	no
Previsione nello statuto di limiti sul fatturato ⁽³⁾	no
Società contenuta nell'allegato A al D.Lgs. n. 175/2016	no
Società a partecipazione pubblica di diritto singolare (art.1, c. 4, lett. A) #	no
Riferimento normativo società di diritto singolare ⁽³⁾	
La società adotta un sistema di contabilità analitica e separata per attività? §	Scegliere un elemento.

NOME DEL CAMPO	Indicazioni per la compilazione
Specificare se la disciplina applicata è stata dettata da: [§]	Scegliere un elemento.
Società esclusa dall'applicazione dell'art. 4 con DPCM (art. 4, c. 9)	no
Società esclusa dall'applicazione dell'art. 4 con provvedimento del Presidente della Regione o delle Prov. Autonome (art. 4, c. 9)	no
Riferimento normativo atto esclusione ⁽⁴⁾	

* La compilazione della Sezione "Ulteriori Informazioni sulla partecipata" non è richiesta per "società quotate ex TUSP", se la società è un GAL oppure se lo stato di attività della società è "in liquidazione" o "soggetta a procedure concorsuali".

#Per la nozione giuridica di "società a partecipazione pubblica di diritto singolare" di cui all'art. 1, comma 4, del TUSP, si veda l'orientamento della Struttura di monitoraggio disponibile sul sito del DT al seguente link:

http://www.dt.tesoro.it/export/sites/sitodt/modules/documenti_it/patrimonio_pubblico/patrimonio_pa/Orientamento_del_18_novembre_2019_xSocietx_a_partecipazione_pubblica_di_diritto_singolarex_.pdf

DATI DI BILANCIO PER LA VERIFICA TUSP*

NOME DEL CAMPO	Anno 2021
Tipologia di attività svolta	Attività produttive di beni e servizi
Numero medio di dipendenti	0
Numero dei componenti dell'organo di amministrazione	1 Liquidatore
Compenso dei componenti dell'organo di amministrazione	€ 7.000,00
Numero dei componenti dell'organo di controllo	1
Compenso dei componenti dell'organo di controllo	€ 13.338,00

NOME DEL CAMPO	2021	2020	2019	2018	2017
Approvazione bilancio	no	sì	sì	sì	sì
Risultato d'esercizio		-38.717	-83.308	1.977	-13.235

* La compilazione della Sezione "Dati di bilancio per la verifica TUSP" non è richiesta per le "società quotate ex TUSP", se lo stato di attività della società è "in liquidazione" o "soggetta a procedure concorsuali".

ATTENZIONE: l'applicativo richiede la compilazione esclusivamente di una delle seguenti quattro sotto-sezioni di "DATI DI BILANCIO PER LA VERIFICA TUSP".

1. Attività produttive di beni e servizi o Distretti tecnologici

Compilare la seguente sotto-sezione se la "Tipologia di attività svolta" dalla partecipata è: "Attività produttive di beni e servizi" o "Attività di promozione e sviluppo di progetti di ricerca finanziati (Distretti tecnologici)".

NOME DEL CAMPO	2021	2020	2019
A1) Ricavi delle vendite e delle prestazioni		0	0
A5) Altri Ricavi e Proventi		131.922	5.970
di cui Contributi in conto esercizio			

2. Attività di Holding

Compilare la seguente sotto-sezione se la "Tipologia di attività svolta" dalla partecipata è: "Attività consistenti nell'assunzione di partecipazioni in società esercenti attività diverse da quella creditizia e finanziaria (Holding)".

NOME DEL CAMPO	2021	2020	2019
A1) Ricavi delle vendite e delle prestazioni			

A5) Altri Ricavi e Proventi			
di cui Contributi in conto esercizio			
C15) Proventi da partecipazioni			
C16) Altri proventi finanziari			
C17 bis) Utili e perdite su cambi			
D18 a) Rettifiche di valore di attività finanziarie - Rivalutazioni di partecipazioni			

3. Attività bancarie e finanziarie

Compilare la seguente sotto-sezione se la “*Tipologia di attività svolta*” dalla partecipata è: “**Attività bancarie e finanziarie**”.

NOME DEL CAMPO	2021	2020	2019
Interessi attivi e proventi assimilati			
Commissioni attive			

4. Attività assicurative

Compilare la seguente sotto-sezione se la “*Tipologia di attività svolta*” dalla partecipata è: “**Attività assicurative**”.

NOME DEL CAMPO	2021	2020	2019
I.1 Conto Tecnico dei rami danni - Premi di competenza, al netto delle cessioni in riassicurazione			
I.3 Conto Tecnico dei rami danni - Altri proventi tecnici, al netto delle cessioni in riassicurazione			
II.1 Conto Tecnico dei rami vita - Premi dell'esercizio, al netto delle cessioni in riassicurazione			
II.4 Conto Tecnico dei rami vita - Altri proventi tecnici, al netto delle cessioni in riassicurazione			

QUOTA DI POSSESSO (quota diretta e/o indiretta)

NOME DEL CAMPO	Indicazioni per la compilazione
Tipologia di Partecipazione	Partecipazione diretta
Quota diretta ⁽⁵⁾	100%
Codice Fiscale Tramite ⁽⁶⁾	
Denominazione Tramite (organismo) ⁽⁶⁾	
Quota detenuta dalla Tramite nella società ⁽⁷⁾	

QUOTA DI POSSESSO – TIPO DI CONTROLLO

Indicare il tipo di controllo* esercitato dall’Amministrazione sulla partecipata. Ai fini del controllo è necessario tener conto, oltre che della quota diretta, anche di eventuali quote indirette detenute dall’Amministrazione nella partecipata. Nel caso di società partecipata indirettamente, in via generale, inserire il tipo di controllo esercitato dall’Amministrazione sulla “tramite”.

NOME DEL CAMPO	Indicazioni per la compilazione
Tipo di controllo	controllo solitario - maggioranza dei voti esercitabili nell'assemblea ordinaria

*Per la definizione di controllo si rinvia all’atto di [orientamento del 15 febbraio 2018](#) emanato della Struttura di indirizzo, monitoraggio e controllo sull’attuazione del TUSP e alla deliberazione della Corte dei conti, Sezioni riunite in sede di controllo, 20 giugno 2019, n. 11/SSRRCO/QMIG/19.

INFORMAZIONI ED ESITO PER LA RAZIONALIZZAZIONE

NOME DEL CAMPO	Indicazioni per la compilazione
Partecipazione ancora detenuta alla data di adozione del provvedimento	Si

Se la partecipazione è ancora detenuta alla data di adozione del provvedimento continuare con la compilazione dei campi di seguito riportati. Altrimenti, se la partecipazione non è più detenuta alla data di adozione del provvedimento, deve essere compilata la scheda "Partecipazione non più detenuta" in base alla tipologia della razionalizzazione realizzata.

Società controllata da una quotata	No
CF della società quotata controllante ⁽⁸⁾	
Denominazione della società quotata controllante ⁽⁸⁾	
La partecipata svolge un'attività di produzione di beni e servizi a favore dell'Amministrazione?	No
Attività svolta dalla Partecipata	valorizzazione del patrimonio immobiliare dell'amministrazione attraverso il conferimento di beni immobili (Art. 4, c. 3)
Descrizione dell'attività	La società svolgeva l'attività di gestione e di valorizzazione del patrimonio immobiliare della Regione e dei servizi ad esso connessi. Per l'attuazione dell'oggetto sociale, la società poteva compiere tutte le necessarie operazioni immobiliari, commerciali e finanziarie
Quota % di partecipazione detenuta dal soggetto privato ⁽⁹⁾	
Svolgimento di attività analoghe a quelle svolte da altre società (art.20, c.2 lett.c)	no
Necessità di contenimento dei costi di funzionamento (art.20, c.2 lett.f)	no
Necessità di aggregazione di società (art.20, c.2 lett.g)	no
L'Amministrazione ha fissato, con proprio provvedimento, obiettivi specifici sui costi di funzionamento della partecipata? (art.19, c, 5) ⁽¹⁰⁾	no
Esito della revisione periodica ⁽¹¹⁾	razionalizzazione
Modalità (razionalizzazione) ⁽¹²⁾	liquidazione della società
Termine previsto per la razionalizzazione ⁽¹²⁾	2023
Dichiarazione di Cessione a titolo oneroso in Revisione straordinaria ⁽¹³⁾ §	Scegliere un elemento.
Applicazione dell'art. 24, comma 5-bis ⁽¹⁴⁾ §	No
Note*	La società non ha ancora approvato il bilancio consuntivo 2021. È ancora in corso un contenzioso, prossima udienza conclusionale prevista per maggio 2023 salvo rinvii. Nel corso dell'esercizio 2021 sono stati conclusi accordi transattivi per la chiusura di una procedura con l'Agenzia delle Entrate. Non sono presenti contenziosi tributari e sono stati definiti gli accertamenti anni 2015 2016. Nel mese di luglio 2022 l'Agenzia delle Entrate ha completato i controlli in corso ed ha autorizzato la liquidazione del credito Iva. Si prevede la chiusura della liquidazione entro il 2023 con la chiusura dell'ultimo contenzioso in corso presso il tribunale di Ancona.

DATI ANAGRAFICI DELLA PARTECIPATA

NOME DEL CAMPO	Indicazioni per la compilazione
Codice Fiscale	01369040439
Denominazione	TELEMATIC APPLICATIONS FOR SYNERGIC KNOWLEDGE (TASK)
Data di costituzione della partecipata	1999
Forma giuridica	Società a responsabilità limitata
Tipo di fondazione	Scegliere un elemento.
Altra forma giuridica	
Stato di attività della partecipata	attiva
Data di inizio della procedura ⁽¹⁾	
Società con azioni quotate in mercati regolamentati ⁽²⁾	
Società che ha emesso strumenti finanziari quotati in mercati regolamentati (ex TUSP) ⁽²⁾	no
La società è un GAL ⁽²⁾	no

SEDE LEGALE DELLA PARTECIPATA

NOME DEL CAMPO	Indicazioni per la compilazione
Stato	Italia
Provincia	Macerata
Comune	Macerata
CAP*	62100
Indirizzo*	Via Velluti 41
Telefono*	0733.280.140
FAX*	0733.280.148
Email*	

* campo con compilazione facoltativa

SETTORE DI ATTIVITÀ DELLA PARTECIPATA

Indicare il settore ATECO rappresentativo dell'attività svolta. Nel caso in cui i settori siano più di uno, indicarli in ordine decrescente di importanza. Non è più richiesto indicare il peso di ciascuna attività.

La lista dei codici Ateco è disponibile al link <http://www.istat.it/it/strumenti/definizioni-e-classificazioni/ateco-2007>

NOME DEL CAMPO	Indicazioni per la compilazione
Attività 1	62.09.09 Altre attività di servizi connessi alle tecnologie dell'informatica
Attività 2	
Attività 3	
Attività 4	

ULTERIORI INFORMAZIONI SULLA PARTECIPATA *

NOME DEL CAMPO	Indicazioni per la compilazione
Società in house	si
Previsione nello statuto di limiti sul fatturato ⁽³⁾	si
Società contenuta nell'allegato A al D.Lgs. n. 175/2016	no
Società a partecipazione pubblica di diritto singolare (art.1, c. 4, lett. A) #	no
Riferimento normativo società di diritto singolare ⁽³⁾	

NOME DEL CAMPO	Indicazioni per la compilazione
La società adotta un sistema di contabilità analitica e separata per attività? [§]	Scegliere un elemento.
Specificare se la disciplina applicata è stata dettata da: [§]	Scegliere un elemento.
Società esclusa dall'applicazione dell'art. 4 con DPCM (art. 4, c. 9)	no
Società esclusa dall'applicazione dell'art. 4 con provvedimento del Presidente della Regione o delle Prov. Autonome (art. 4, c. 9)	no
Riferimento normativo atto esclusione ⁽⁴⁾	

* La compilazione della Sezione "Ulteriori Informazioni sulla partecipata" non è richiesta per "società quotate ex TUSP", se la società è un GAL oppure se lo stato di attività della società è "in liquidazione" o "soggetta a procedure concorsuali".

Per la nozione giuridica di "società a partecipazione pubblica di diritto singolare" di cui all'art. 1, comma 4, del TUSP, si veda l'orientamento della Struttura di monitoraggio disponibile sul sito del DT al seguente link:

http://www.dt.tesoro.it/export/sites/sitodt/modules/documenti_it/patrimonio_publico/patrimonio_pa/Orientamento_del_18_novembre_2019_xSocietx_a_partecipazione_pubblica_di_diritto_singolarex_.pdf

DATI DI BILANCIO PER LA VERIFICA TUSP*

NOME DEL CAMPO	Anno 2021
Tipologia di attività svolta	Attività produttive di beni e servizi
Numero medio di dipendenti	14
Numero dei componenti dell'organo di amministrazione	1
Compenso dei componenti dell'organo di amministrazione	€ 9.052,00
Numero dei componenti dell'organo di controllo	1
Compenso dei componenti dell'organo di controllo	€ 6.240,00

NOME DEL CAMPO	2021	2020	2019	2018	2017
Approvazione bilancio	sì	sì	sì	sì	sì
Risultato d'esercizio	42.611	66.945	166.392	390	121

* La compilazione della Sezione "Dati di bilancio per la verifica TUSP" non è richiesta per le "società quotate ex TUSP", se lo stato di attività della società è "in liquidazione" o "soggetta a procedure concorsuali".

ATTENZIONE: l'applicativo richiede la compilazione esclusivamente di una delle seguenti quattro sotto-sezioni di "DATI DI BILANCIO PER LA VERIFICA TUSP".

1. Attività produttive di beni e servizi o Distretti tecnologici

Compilare la seguente sotto-sezione se la "Tipologia di attività svolta" dalla partecipata è: "Attività produttive di beni e servizi" o "Attività di promozione e sviluppo di progetti di ricerca finanziati (Distretti tecnologici)".

NOME DEL CAMPO	2021	2020	2019
A1) Ricavi delle vendite e delle prestazioni	1.254.679	980.886	1.077.634
A5) Altri Ricavi e Proventi	51.463	112.657	44.166
di cui Contributi in conto esercizio			

2. Attività di Holding

Compilare la seguente sotto-sezione se la "Tipologia di attività svolta" dalla partecipata è: "Attività consistenti nell'assunzione di partecipazioni in società esercenti attività diverse da quella creditizia e finanziaria (Holding)".

NOME DEL CAMPO	2021	2020	2019
A1) Ricavi delle vendite e delle prestazioni			
A5) Altri Ricavi e Proventi			
di cui Contributi in conto esercizio			
C15) Proventi da partecipazioni			
C16) Altri proventi finanziari			
C17 bis) Utili e perdite su cambi			
D18 a) Rettifiche di valore di attività finanziarie - Rivalutazioni di partecipazioni			

3. Attività bancarie e finanziarie

Compilare la seguente sotto-sezione se la “*Tipologia di attività svolta*” dalla partecipata è: “**Attività bancarie e finanziarie**”.

NOME DEL CAMPO	2021	2020	2019
Interessi attivi e proventi assimilati			
Commissioni attive			

4. Attività assicurative

Compilare la seguente sotto-sezione se la “*Tipologia di attività svolta*” dalla partecipata è: “**Attività assicurative**”.

NOME DEL CAMPO	2021	2020	2019
I.1 Conto Tecnico dei rami danni - Premi di competenza, al netto delle cessioni in riassicurazione			
I.3 Conto Tecnico dei rami danni - Altri proventi tecnici, al netto delle cessioni in riassicurazione			
II.1 Conto Tecnico dei rami vita - Premi dell'esercizio, al netto delle cessioni in riassicurazione			
II.4 Conto Tecnico dei rami vita - Altri proventi tecnici, al netto delle cessioni in riassicurazione			

QUOTA DI POSSESSO (quota diretta e/o indiretta)

NOME DEL CAMPO	Indicazioni per la compilazione
Tipologia di Partecipazione	Partecipazione diretta
Quota diretta ⁽⁵⁾	0,57%
Codice Fiscale Tramite ⁽⁶⁾	
Denominazione Tramite (organismo) ⁽⁶⁾	
Quota detenuta dalla Tramite nella società ⁽⁷⁾	

QUOTA DI POSSESSO – TIPO DI CONTROLLO

Indicare il tipo di controllo* esercitato dall’Amministrazione sulla partecipata. Ai fini del controllo è necessario tener conto, oltre che della quota diretta, anche di eventuali quote indirette detenute dall’Amministrazione nella partecipata. Nel caso di società partecipata indirettamente, in via generale, inserire il tipo di controllo esercitato dall’Amministrazione sulla “tramite”.

NOME DEL CAMPO	Indicazioni per la compilazione
Tipo di controllo	controllo congiunto per effetto di patti parasociali

*Per la definizione di controllo si rinvia all’atto di [orientamento del 15 febbraio 2018](#) emanato della Struttura di indirizzo, monitoraggio e controllo sull’attuazione del TUSP e alla deliberazione della Corte dei conti, Sezioni riunite in sede di controllo, 20 giugno 2019, n. 11/SSRRCO/QMIG/19.

INFORMAZIONI ED ESITO PER LA RAZIONALIZZAZIONE

NOME DEL CAMPO	Indicazioni per la compilazione
Partecipazione ancora detenuta alla data di adozione del provvedimento	Si

Se la partecipazione è ancora detenuta alla data di adozione del provvedimento continuare con la compilazione dei campi di seguito riportati. Altrimenti, se la partecipazione non è più detenuta alla data di adozione del provvedimento, deve essere compilata la scheda "Partecipazione non più detenuta" in base alla tipologia della razionalizzazione realizzata.

Società controllata da una quotata	No
CF della società quotata controllante ⁽⁸⁾	
Denominazione della società quotata controllante ⁽⁸⁾	
La partecipata svolge un'attività di produzione di beni e servizi a favore dell'Amministrazione?	No
Attività svolta dalla Partecipata	produzione di un servizio di interesse generale (Art. 4, c. 2, lett. a)
Descrizione dell'attività	<p>Realizzazione e manutenzione di siti istituzionali ivi compresa la cura della sezione amministrazione trasparente, i portali telematici, i servizi di interoperabilità, i servizi al cittadino e imprese quali SUAP Sportello Unico della Attività Produttive e SUE Sportello Unico dell'Edilizia, i sistemi e i servizi di comunicazione e promozione integrata, i servizi relativi a pagamenti on line, i servizi di formazione, affiancamento consulenza e assistenza sul comparto ICT nonché i servizi di help desk a supporto delle attività istituzionali degli enti partecipanti; la società Task svolge inoltre funzioni di CST per la provincia di Macerata.</p> <p>Inoltre a seguito del sismo del 2016 svolge le seguenti attività: assistenza, consulenza e help desk a favore dei Comuni marchigiani colpiti dalla crisi sismica per le necessità connesse alla gestione della fase di emergenza conseguente agli eventi sismici ed in particolare:</p> <ul style="list-style-type: none"> • al sistema di rendicontazione delle spese; • al sistema per i contributi autonoma sistemazione; • al sistema persone alloggiate negli hotel; • ai servizi infrastrutturali (posta, file server, printing server); • ai servizi di accounting e profilazione.
Quota % di partecipazione detenuta dal soggetto privato ⁽⁹⁾	
Svolgimento di attività analoghe a quelle svolte da altre società (art.20, c.2 lett.c)	no
Necessità di contenimento dei costi di funzionamento (art.20, c.2 lett.f)	no
Necessità di aggregazione di società (art.20, c.2 lett.g)	no
L'Amministrazione ha fissato, con proprio provvedimento, obiettivi specifici sui costi di funzionamento della partecipata? (art.19, c, 5) ⁽¹⁰⁾	no
Esito della revisione periodica ⁽¹¹⁾	mantenimento senza interventi
Modalità (razionalizzazione) ⁽¹²⁾	Scegliere un elemento.
Termine previsto per la razionalizzazione ⁽¹²⁾	

NOME DEL CAMPO	Indicazioni per la compilazione
Dichiarazione di Cessione a titolo oneroso in Revisione straordinaria ⁽¹³⁾ §	Scegliere un elemento.
Applicazione dell'art. 24, comma 5-bis ⁽¹⁴⁾ §	No
Note*	La società è stata dichiarata strategica sulla base dell'art. 11 della LR 33/2014 così come modificato dall'art. 25 della LR 34/2017. La società è in grado di garantire alla Regione opportunità operative a costi sicuramente più vantaggiosi di quelli riscontrabili sul mercato aperto ovvero anche di quelli rinvenibili sul mercato elettronico della P.A. ciò in quanto Task è una società a responsabilità limitata che ha maturato un know how ed un'esperienza nella realizzazione di una serie di servizi a supporto dell'ente pubblico.

DATI ANAGRAFICI DELLA PARTECIPATA

NOME DEL CAMPO	Indicazioni per la compilazione
Codice Fiscale	00872940416
Denominazione	CONSORZIO DEL MOBILE (COSMOB)
Data di costituzione della partecipata	1983
Forma giuridica	Società consortile per azioni
Tipo di fondazione	Scegliere un elemento.
Altra forma giuridica	
Stato di attività della partecipata	attiva
Data di inizio della procedura ⁽¹⁾	
Società con azioni quotate in mercati regolamentati ⁽²⁾	
Società che ha emesso strumenti finanziari quotati in mercati regolamentati (ex TUSP) ⁽²⁾	no
La società è un GAL ⁽²⁾	no

SEDE LEGALE DELLA PARTECIPATA

NOME DEL CAMPO	Indicazioni per la compilazione
Stato	Italia
Provincia	Pesaro-Urbino
Comune	Pesaro
CAP*	61121
Indirizzo*	Galleria Roma – scala B
Telefono*	
FAX*	
Email*	

SETTORE DI ATTIVITÀ DELLA PARTECIPATA

Indicare il settore ATECO rappresentativo dell'attività svolta. Nel caso in cui i settori siano più di uno, indicarli in ordine decrescente di importanza. Non è più richiesto indicare il peso di ciascuna attività.

La lista dei codici Ateco è disponibile al link <http://www.istat.it/it/strumenti/definizioni-e-classificazioni/ateco-2007>

NOME DEL CAMPO	Indicazioni per la compilazione
Attività 1	70.21 Pubbliche relazioni e comunicazioni
Attività 2	
Attività 3	
Attività 4	

ULTERIORI INFORMAZIONI SULLA PARTECIPATA *

NOME DEL CAMPO	Indicazioni per la compilazione
Società in house	no
Previsione nello statuto di limiti sul fatturato ⁽³⁾	no
Società contenuta nell'allegato A al D.Lgs. n. 175/2016	no
Società a partecipazione pubblica di diritto singolare (art.1, c. 4, lett. A) #	no
Riferimento normativo società di diritto singolare ⁽³⁾	
La società adotta un sistema di contabilità analitica e separata per attività? §	Scegliere un elemento.
Specificare se la disciplina applicata è stata dettata da: §	Scegliere un elemento.

NOME DEL CAMPO	Indicazioni per la compilazione
Società esclusa dall'applicazione dell'art. 4 con DPCM (art. 4, c. 9)	no
Società esclusa dall'applicazione dell'art. 4 con provvedimento del Presidente della Regione o delle Prov. Autonome (art. 4, c. 9)	no
Riferimento normativo atto esclusione ⁽⁴⁾	

* La compilazione della Sezione "Ulteriori Informazioni sulla partecipata" non è richiesta per "società quotate ex TUSP", se la società è un GAL oppure se lo stato di attività della società è "in liquidazione" o "soggetta a procedure concorsuali".

#Per la nozione giuridica di "società a partecipazione pubblica di diritto singolare" di cui all'art. 1, comma 4, del TUSP, si veda l'orientamento della Struttura di monitoraggio disponibile sul sito del DT al seguente link:

[http://www.dt.tesoro.it/export/sites/sitodt/modules/documenti_it/patrimonio_pubblico/patrimonio_pa/Orientamento_del_18_novembre_2019_xSocietx_a_partecipazione_pubblica_di_diritto_singolarex .pdf](http://www.dt.tesoro.it/export/sites/sitodt/modules/documenti_it/patrimonio_pubblico/patrimonio_pa/Orientamento_del_18_novembre_2019_xSocietx_a_partecipazione_pubblica_di_diritto_singolarex.pdf)

DATI DI BILANCIO PER LA VERIFICA TUSP*

NOME DEL CAMPO	Anno 2021
Tipologia di attività svolta	Attività produttive di beni e servizi
Numero medio di dipendenti	18
Numero dei componenti dell'organo di amministrazione	9
Compenso dei componenti dell'organo di amministrazione	0
Numero dei componenti dell'organo di controllo	5
Compenso dei componenti dell'organo di controllo	€ 8.200,00

NOME DEL CAMPO	2021	2020	2019	2018	2017
Approvazione bilancio	sì	sì	sì	sì	sì
Risultato d'esercizio	149.219	263.761	259.676	135.241	126.557

* La compilazione della Sezione "Dati di bilancio per la verifica TUSP" non è richiesta per le "società quotate ex TUSP", se lo stato di attività della società è "in liquidazione" o "soggetta a procedure concorsuali".

ATTENZIONE: l'applicativo richiede la compilazione esclusivamente di una delle seguenti quattro sotto-sezioni di "DATI DI BILANCIO PER LA VERIFICA TUSP".

1. Attività produttive di beni e servizi o Distretti tecnologici

Compilare la seguente sotto-sezione se la "Tipologia di attività svolta" dalla partecipata è: "Attività produttive di beni e servizi" o "**Attività di promozione e sviluppo di progetti di ricerca finanziati (Distretti tecnologici)**".

NOME DEL CAMPO	2021	2020	2019
A1) Ricavi delle vendite e delle prestazioni	1.442.043	1.435.630	1.602.358
A5) Altri Ricavi e Proventi	117.950	211.768	242.202
di cui Contributi in conto esercizio	114.949	188.931	228.413

2. Attività di Holding

Compilare la seguente sotto-sezione se la "Tipologia di attività svolta" dalla partecipata è: "**Attività consistenti nell'assunzione di partecipazioni in società esercenti attività diverse da quella creditizia e finanziaria (Holding)**".

NOME DEL CAMPO	2021	2020	2019
A1) Ricavi delle vendite e delle prestazioni			
A5) Altri Ricavi e Proventi			

di cui Contributi in conto esercizio			
C15) Proventi da partecipazioni			
C16) Altri proventi finanziari			
C17 bis) Utili e perdite su cambi			
D18 a) Rettifiche di valore di attività finanziarie - Rivalutazioni di partecipazioni			

3. Attività bancarie e finanziarie

Compilare la seguente sotto-sezione se la "Tipologia di attività svolta" dalla partecipata è: "**Attività bancarie e finanziarie**".

NOME DEL CAMPO	2021	2020	2019
Interessi attivi e proventi assimilati			
Commissioni attive			

4. Attività assicurative

Compilare la seguente sotto-sezione se la "Tipologia di attività svolta" dalla partecipata è: "**Attività assicurative**".

NOME DEL CAMPO	2021	2020	2019
I.1 Conto Tecnico dei rami danni - Premi di competenza, al netto delle cessioni in riassicurazione			
I.3 Conto Tecnico dei rami danni - Altri proventi tecnici, al netto delle cessioni in riassicurazione			
II.1 Conto Tecnico dei rami vita - Premi dell'esercizio, al netto delle cessioni in riassicurazione			
II.4 Conto Tecnico dei rami vita - Altri proventi tecnici, al netto delle cessioni in riassicurazione			

QUOTA DI POSSESSO (quota diretta e/o indiretta)

NOME DEL CAMPO	Indicazioni per la compilazione
Tipologia di Partecipazione	Partecipazione indiretta
Quota diretta ⁽⁵⁾	24,46% determinata in proporzione alla quota di partecipazione della Regione alla società che detiene la quota
Codice Fiscale Tramite ⁽⁶⁾	01588410421
Denominazione Tramite (organismo) ⁽⁶⁾	SVEM srl
Quota detenuta dalla Tramite nella società ⁽⁷⁾	24,46%

QUOTA DI POSSESSO – TIPO DI CONTROLLO

Indicare il tipo di controllo* esercitato dall'Amministrazione sulla partecipata. Ai fini del controllo è necessario tener conto, oltre che della quota diretta, anche di eventuali quote indirette detenute dall'Amministrazione nella partecipata. Nel caso di società partecipata indirettamente, in via generale, inserire il tipo di controllo esercitato dall'Amministrazione sulla "tramite".

NOME DEL CAMPO	Indicazioni per la compilazione
Tipo di controllo	controllo congiunto - maggioranza dei voti esercitabili nell'assemblea ordinaria ed effettivo esercizio del potere di controllo anche tramite comportamenti concludenti

*Per la definizione di controllo si rinvia all'atto di [orientamento del 15 febbraio 2018](#) emanato della Struttura di indirizzo, monitoraggio e controllo sull'attuazione del TUSP e alla deliberazione della Corte dei conti, Sezioni riunite in sede di controllo, 20 giugno 2019, n. 11/SSRRCO/QMIG/19.

INFORMAZIONI ED ESITO PER LA RAZIONALIZZAZIONE

NOME DEL CAMPO	Indicazioni per la compilazione
Partecipazione ancora detenuta alla data di adozione del provvedimento	Si

Se la partecipazione è ancora detenuta alla data di adozione del provvedimento continuare con la compilazione dei campi di seguito riportati. Altrimenti, se la partecipazione non è più detenuta alla data di adozione del provvedimento, deve essere compilata la scheda "Partecipazione non più detenuta" in base alla tipologia della razionalizzazione realizzata.

Società controllata da una quotata	No
CF della società quotata controllante ⁽⁸⁾	
Denominazione della società quotata controllante ⁽⁸⁾	
La partecipata svolge un'attività di produzione di beni e servizi a favore dell'Amministrazione?	No
Attività svolta dalla Partecipata	produzione di un servizio di interesse generale (Art. 4, c. 2, lett. a)
Descrizione dell'attività	<p>La società ha finalità di promozione e sviluppo delle aziende mobiliere marchigiane attraverso la fornitura di servizi reali alle imprese.</p> <p>La società svolge attività di ricerca tecnologica e trasferimento della innovazione, attraverso lo svolgimento di programmi di ricerca applicata e/o tecnologica, di sperimentazione e test di laboratorio di tipo chimico, meccanico ed ambientale su materie prime, semilavorati e quanto altro occorra per migliorare la qualità dei prodotti finiti.</p> <p>Cosmob si occupa inoltre di promozione e sviluppo di attività di formazione tecnica per studenti, professionisti e imprenditori, nonché di tipo professionale e manageriale, e di promozione e sviluppo dell'internazionalizzazione tecnologica.</p> <p>In questo contesto le linee strategiche di intervento dei Centri Tecnologici come COSMOB, sono state articolate nella conferma delle seguenti finalità e tipologie di azione:</p> <ul style="list-style-type: none"> • Accrescere la qualità dei prodotti e dei processi produttivi attraverso la fornitura di servizi tecnologici (prove, sperimentazioni, consulenza tecnica) • Accrescere il livello tecnologico dei prodotti e dei processi produttivi, attraverso l'effettuazione di progetti di Ricerca, Sviluppo e Innovazione • Favorire l'internazionalizzazione delle aziende attraverso la creazione di condizioni di contesto favorevole all'ingresso delle nostre imprese in Paesi esteri • Accrescere la professionalità delle risorse umane aziendali, attraverso la effettuazione di progetti formativi su tematiche critiche.
Quota % di partecipazione detenuta dal soggetto privato ⁽⁹⁾	
Svolgimento di attività analoghe a quelle svolte da altre società (art.20, c.2 lett.c)	no
Necessità di contenimento dei costi di funzionamento (art.20, c.2 lett.f)	no
Necessità di aggregazione di società (art.20, c.2 lett.g)	no

NOME DEL CAMPO	Indicazioni per la compilazione
L'Amministrazione ha fissato, con proprio provvedimento, obiettivi specifici sui costi di funzionamento della partecipata? (art.19, c, 5) ⁽¹⁰⁾	no
Esito della revisione periodica ⁽¹¹⁾	mantenimento senza interventi
Modalità (razionalizzazione) ⁽¹²⁾	Scegliere un elemento.
Termine previsto per la razionalizzazione ⁽¹²⁾	
Dichiarazione di Cessione a titolo oneroso in Revisione straordinaria ⁽¹³⁾ §	Scegliere un elemento.
Applicazione dell'art. 24, comma 5-bis ⁽¹⁴⁾ §	No
<p>Note*</p>	<p>La società COSMOB è considerata strategica per lo sviluppo e la competitività del sistema produttivo regionale e per la crescita economica delle Marche in base all'articolo 25bis della Legge Regionale 28 ottobre 2003, n. 20 "Partecipazioni societarie della Regione" (così come modificato dall'art. 7 della L.R. 2/2018).</p> <p>Infatti, il comma 1 del suddetto articolo prevede la partecipazione della Regione a società che:</p> <ul style="list-style-type: none"> a) assistono le imprese nell'innovazione dei prodotti e processi produttivi attraverso programmi di ricerca tecnologica e sperimentazione applicata; b) favoriscono la crescita economico e sociale del territorio marchigiano attraverso la realizzazione di progetti di sviluppo territoriale e di supporto all'internazionalizzazione; c) sostengono lo sviluppo dell'intermodalità dei trasporti decongestionando il traffico e attraendo investimenti; d) garantiscono un servizio di trasporto ad imprese persone e merci funzionale allo sviluppo del territorio marchigiano; e) supportano la digitalizzazione delle pubbliche amministrazioni ed imprese, anche attraverso la realizzazione di siti e portali tematici. <p>In particolare, secondo quanto previsto espressamente dal comma 2, la Regione assicura la propria partecipazione, attraverso la società Sviluppo Marche Srl (ora Svem Srl Sviluppo Europa Marche) alle seguenti società:</p> <ul style="list-style-type: none"> a) Meccano SpA b) Cosmob SpA. <p>La società, rientra tra le società di cui ai commi 2 lett. a) e 8 dell'articolo 4 del decreto legislativo 175/2016 in quanto svolge attività di ricerca e sviluppo coerenti con le definizioni riportate nel Regolamento (UE) n. 651/2014 della Commissione del 17 giugno 2014 ed è dotata di laboratori e competenze specialistiche di rilevante importanza per il trasferimento delle conoscenze scientifiche e delle tecnologie innovative nelle imprese.</p>

DATI ANAGRAFICI DELLA PARTECIPATA

NOME DEL CAMPO	Indicazioni per la compilazione
Codice Fiscale	01146570427
Denominazione	MECCANO
Data di costituzione della partecipata	1988
Forma giuridica	Società consortile per azioni
Tipo di fondazione	Scegliere un elemento.
Altra forma giuridica	
Stato di attività della partecipata	attiva
Data di inizio della procedura ⁽¹⁾	
Società con azioni quotate in mercati regolamentati ⁽²⁾	
Società che ha emesso strumenti finanziari quotati in mercati regolamentati (ex TUSP) ⁽²⁾	no
La società è un GAL ⁽²⁾	no

SEDE LEGALE DELLA PARTECIPATA

NOME DEL CAMPO	Indicazioni per la compilazione
Stato	Italia
Provincia	Ancona
Comune	Fabriano
CAP*	60044
Indirizzo*	Via G. Ceresani 1
Telefono*	
FAX*	
Email*	

SETTORE DI ATTIVITÀ DELLA PARTECIPATA

Indicare il settore ATECO rappresentativo dell'attività svolta. Nel caso in cui i settori siano più di uno, indicarli in ordine decrescente di importanza. Non è più richiesto indicare il peso di ciascuna attività.

La lista dei codici Ateco è disponibile al link <http://www.istat.it/it/strumenti/definizioni-e-classificazioni/ateco-2007>

NOME DEL CAMPO	Indicazioni per la compilazione
Attività 1	25.62 – Lavori di meccanica generale
Attività 2	71.20.10 – Collaudi ed analisi tecniche di prodotti
Attività 3	71.20.21 – Controllo di qualità e certificazione di prodotti, processi e sistemi
Attività 4	72.19.09 – Ricerca e sviluppo sperimentale nel campo delle altre scienze naturali e dell'ingegneria
Attività 5	62.09.09 – Consulenza nel settore delle tecnologie dell'informatica

ULTERIORI INFORMAZIONI SULLA PARTECIPATA *

NOME DEL CAMPO	Indicazioni per la compilazione
Società in house	no
Previsione nello statuto di limiti sul fatturato ⁽³⁾	no
Società contenuta nell'allegato A al D.Lgs. n. 175/2016	no
Società a partecipazione pubblica di diritto singolare (art.1, c. 4, lett. A) #	no
Riferimento normativo società di diritto singolare ⁽³⁾	

NOME DEL CAMPO	Indicazioni per la compilazione
La società adotta un sistema di contabilità analitica e separata per attività? [§]	Scegliere un elemento.
Specificare se la disciplina applicata è stata dettata da: [§]	Scegliere un elemento.
Società esclusa dall'applicazione dell'art. 4 con DPCM (art. 4, c. 9)	no
Società esclusa dall'applicazione dell'art. 4 con provvedimento del Presidente della Regione o delle Prov. Autonome (art. 4, c. 9)	no
Riferimento normativo atto esclusione ⁽⁴⁾	

* La compilazione della Sezione "Ulteriori Informazioni sulla partecipata" non è richiesta per "società quotate ex TUSP", se la società è un GAL oppure se lo stato di attività della società è "in liquidazione" o "soggetta a procedure concorsuali".

Per la nozione giuridica di "società a partecipazione pubblica di diritto singolare" di cui all'art. 1, comma 4, del TUSP, si veda l'orientamento della Struttura di monitoraggio disponibile sul sito del DT al seguente link:

http://www.dt.tesoro.it/export/sites/sitodt/modules/documenti_it/patrimonio_publico/patrimonio_pa/Orientamento_del_18_novembre_2019_xSocietx_a_partecipazione_pubblica_di_diritto_singolarex_.pdf

DATI DI BILANCIO PER LA VERIFICA TUSP*

NOME DEL CAMPO	Anno 2021
Tipologia di attività svolta	Attività produttive di beni e servizi
Numero medio di dipendenti	33
Numero dei componenti dell'organo di amministrazione	7
Compenso dei componenti dell'organo di amministrazione	0
Numero dei componenti dell'organo di controllo	6
Compenso dei componenti dell'organo di controllo	€ 12.480

NOME DEL CAMPO	2021	2020	2019	2018	2017
Approvazione bilancio	sì	sì	sì	sì	sì
Risultato d'esercizio	13.329	13.455	9.011	17.335	15.076

* La compilazione della Sezione "Dati di bilancio per la verifica TUSP" non è richiesta per le "società quotate ex TUSP", se lo stato di attività della società è "in liquidazione" o "soggetta a procedure concorsuali".

ATTENZIONE: l'applicativo richiede la compilazione esclusivamente di una delle seguenti quattro sotto-sezioni di "DATI DI BILANCIO PER LA VERIFICA TUSP".

1. Attività produttive di beni e servizi o Distretti tecnologici

Compilare la seguente sotto-sezione se la "Tipologia di attività svolta" dalla partecipata è: "Attività produttive di beni e servizi" o "Attività di promozione e sviluppo di progetti di ricerca finanziati (Distretti tecnologici)".

NOME DEL CAMPO	2021	2020	2019
A1) Ricavi delle vendite e delle prestazioni	3.025.794	2.578.726	2.645.696
A5) Altri Ricavi e Proventi	330.274	458.278	714.775
di cui Contributi in conto esercizio	129.122	174.537	116.069

2. Attività di Holding

Compilare la seguente sotto-sezione se la "Tipologia di attività svolta" dalla partecipata è: "Attività consistenti nell'assunzione di partecipazioni in società esercenti attività diverse da quella creditizia e finanziaria (Holding)".

NOME DEL CAMPO	2021	2020	2019
A1) Ricavi delle vendite e delle prestazioni			
A5) Altri Ricavi e Proventi			
di cui Contributi in conto esercizio			
C15) Proventi da partecipazioni			
C16) Altri proventi finanziari			
C17 bis) Utili e perdite su cambi			
D18 a) Rettifiche di valore di attività finanziarie - Rivalutazioni di partecipazioni			

3. Attività bancarie e finanziarie

Compilare la seguente sotto-sezione se la "Tipologia di attività svolta" dalla partecipata è: "Attività bancarie e finanziarie".

NOME DEL CAMPO	2021	2020	2019
Interessi attivi e proventi assimilati			
Commissioni attive			

4. Attività assicurative

Compilare la seguente sotto-sezione se la "Tipologia di attività svolta" dalla partecipata è: "Attività assicurative".

NOME DEL CAMPO	2021	2020	2019
I.1 Conto Tecnico dei rami danni - Premi di competenza, al netto delle cessioni in riassicurazione			
I.3 Conto Tecnico dei rami danni - Altri proventi tecnici, al netto delle cessioni in riassicurazione			
II.1 Conto Tecnico dei rami vita - Premi dell'esercizio, al netto delle cessioni in riassicurazione			
II.4 Conto Tecnico dei rami vita - Altri proventi tecnici, al netto delle cessioni in riassicurazione			

QUOTA DI POSSESSO (quota diretta e/o indiretta)

NOME DEL CAMPO	Indicazioni per la compilazione
Tipologia di Partecipazione	Partecipazione indiretta
Quota diretta ⁽⁵⁾	30,00% determinata in proporzione alla quota di partecipazione della Regione alla società che detiene la quota
Codice Fiscale Tramite ⁽⁶⁾	01588410421
Denominazione Tramite (organismo) ⁽⁶⁾	SVEM srl
Quota detenuta dalla Tramite nella società ⁽⁷⁾	30,00%

QUOTA DI POSSESSO – TIPO DI CONTROLLO

Indicare il tipo di controllo* esercitato dall'Amministrazione sulla partecipata. Ai fini del controllo è necessario tener conto, oltre che della quota diretta, anche di eventuali quote indirette detenute dall'Amministrazione nella partecipata. Nel caso di società partecipata indirettamente, in via generale, inserire il tipo di controllo esercitato dall'Amministrazione sulla "tramite".

NOME DEL CAMPO	Indicazioni per la compilazione
Tipo di controllo	nessuno

*Per la definizione di controllo si rinvia all'atto di [orientamento del 15 febbraio 2018](#) emanato della Struttura di indirizzo, monitoraggio e controllo sull'attuazione del TUSP e alla deliberazione della Corte dei conti, Sezioni riunite in sede di controllo, 20 giugno 2019, n. 11/SSRRCO/QMIG/19.

INFORMAZIONI ED ESITO PER LA RAZIONALIZZAZIONE

NOME DEL CAMPO	Indicazioni per la compilazione
Partecipazione ancora detenuta alla data di adozione del provvedimento	Si

Se la partecipazione è ancora detenuta alla data di adozione del provvedimento continuare con la compilazione dei campi di seguito riportati. Altrimenti, se la partecipazione non è più detenuta alla data di adozione del provvedimento, deve essere compilata la scheda "Partecipazione non più detenuta" in base alla tipologia della razionalizzazione realizzata.

Società controllata da una quotata	No
CF della società quotata controllante ⁽⁸⁾	
Denominazione della società quotata controllante ⁽⁸⁾	
La partecipata svolge un'attività di produzione di beni e servizi a favore dell'Amministrazione?	No
Attività svolta dalla Partecipata	produzione di un servizio di interesse generale (Art. 4, c. 2, lett. a)

NOME DEL CAMPO	Indicazioni per la compilazione
<p>Descrizione dell'attività</p>	<p>La società svolge attività di ricerca e sviluppo, innovazione e trasferimento tecnologico relativi a nuovi prodotti e nuovi processi produttivi nei seguenti settori: elettrodomestici; apparati termosanitari; illuminotecnica; macchine strumentali (lavorazione vetro, marmo, legno) ed automazione industriale; elettro-utensili; elettrodomestici ad uso professionale (es. impastatrici, macchine per popcorn, forni industriali, banchi frigo, vetrine refrigerate); macchine multifunzionali per il settore agricolo e manutenzione stradale; automotive; aerospaziale; macchine olearie e separatori centrifughi; accessori domestici; articoli sportivi; strumenti musicali; domotica/AAL; sistemi per produzione di energia; sistemi per ecologia; sistemi per edilizia; materiali da costruzione.</p> <p>Essa inoltre svolge prove di laboratorio su materiali, semilavorati, componenti, prodotti finiti mediante:</p> <ul style="list-style-type: none"> · prove fisico-meccaniche (distruttive e non distruttive); · prove di invecchiamento; · collaudi dimensionali; · indagini di laboratorio (efficienza energetica; emissioni acustiche; elettromagnetismo); · calibrazione e metrologia; · verifica della conformità dei prodotti a norme, leggi, direttive e regolamenti cogenti ai fini della marcatura di prodotto; marcatura CE; marcatura volontaria. <p>Effettua indagini su strutture edili e materiali da costruzione in situ ed in laboratorio.</p> <p>Infine organizza corsi di formazione tecnica e manageriale</p> <p>In questo contesto le linee strategiche di intervento dei Centri Tecnologici come MECCANO, sono state articolate nella conferma delle seguenti finalità e tipologie di azione:</p> <ul style="list-style-type: none"> • Accrescere la qualità dei prodotti e dei processi produttivi attraverso la fornitura di servizi tecnologici (prove, sperimentazioni, consulenza tecnica) • Accrescere il livello tecnologico dei prodotti e dei processi produttivi, attraverso l'effettuazione di progetti di Ricerca, Sviluppo e Innovazione • Favorire l'internazionalizzazione delle aziende attraverso la creazione di condizioni di contesto favorevole all'ingresso delle nostre imprese in Paesi esteri • Accrescere la professionalità delle risorse umane aziendali, attraverso la effettuazione di progetti formativi su tematiche critiche.
<p>Quota % di partecipazione detenuta dal soggetto privato ⁽⁹⁾</p>	
<p>Svolgimento di attività analoghe a quelle svolte da altre società (art.20, c.2 lett.c)</p>	no
<p>Necessità di contenimento dei costi di funzionamento (art.20, c.2 lett.f)</p>	no
<p>Necessità di aggregazione di società (art.20, c.2 lett.g)</p>	no
<p>L'Amministrazione ha fissato, con proprio provvedimento, obiettivi specifici sui costi di funzionamento della partecipata? (art.19, c, 5) ⁽¹⁰⁾</p>	no
<p>Esito della revisione periodica ⁽¹¹⁾</p>	mantenimento senza interventi
<p>Modalità (razionalizzazione) ⁽¹²⁾</p>	Scegliere un elemento.
<p>Termine previsto per la razionalizzazione ⁽¹²⁾</p>	

NOME DEL CAMPO	Indicazioni per la compilazione
Dichiarazione di Cessione a titolo oneroso in Revisione straordinaria ⁽¹³⁾ §	Scegliere un elemento.
Applicazione dell'art. 24, comma 5-bis ⁽¹⁴⁾ §	No
<p>Note*</p>	<p>La società Meccano è considerata strategica per lo sviluppo e la competitività del sistema produttivo regionale e per la crescita economica delle Marche in base all'articolo 25bis della Legge Regionale 28 ottobre 2003, n. 20 "Partecipazioni societarie della Regione" (così come modificato dall'art. 7 della L.R. 2/2018).</p> <p>Infatti, il comma 1 del suddetto articolo prevede la partecipazione della Regione a società che:</p> <ul style="list-style-type: none"> a) assistono le imprese nell'innovazione dei prodotti e processi produttivi attraverso programmi di ricerca tecnologica e sperimentazione applicata; b) favoriscono la crescita economico e sociale del territorio marchigiano attraverso la realizzazione di progetti di sviluppo territoriale e di supporto all'internazionalizzazione; c) sostengono lo sviluppo dell'intermodalità dei trasporti decongestionando il traffico e attraendo investimenti; d) garantiscono un servizio di trasporto ad imprese persone e merci funzionale allo sviluppo del territorio marchigiano; e) supportano la digitalizzazione delle pubbliche amministrazioni ed imprese, anche attraverso la realizzazione di siti e portali tematici. <p>In particolare, secondo quanto previsto espressamente dal comma 2, la Regione assicura la propria partecipazione, attraverso la società Sviluppo Marche Srl (ora Svem Srl Sviluppo Europa Marche) alle seguenti società:</p> <ul style="list-style-type: none"> a) Meccano SpA b) Cosmob SpA. <p>La società, rientra tra le società di cui ai commi 2 lett. a) e 8 dell'articolo 4 del decreto legislativo 175/2016 in quanto svolge attività di ricerca e sviluppo coerenti con le definizioni riportate nel Regolamento (UE) n. 651/2014 della Commissione del 17 giugno 2014 ed è dotata di laboratori e competenze specialistiche di rilevante importanza per il trasferimento delle conoscenze scientifiche e delle tecnologie innovative nelle imprese.</p>

DATI ANAGRAFICI DELLA PARTECIPATA

NOME DEL CAMPO	Indicazioni per la compilazione
Codice Fiscale	01364690428
Denominazione	INTERPORTO MARCHE
Data di costituzione della partecipata	1994
Forma giuridica	Società per azioni
Tipo di fondazione	Scegliere un elemento.
Altra forma giuridica	
Stato di attività della partecipata	attiva
Data di inizio della procedura ⁽¹⁾	
Società con azioni quotate in mercati regolamentati ⁽²⁾	
Società che ha emesso strumenti finanziari quotati in mercati regolamentati (ex TUSP) ⁽²⁾	no
La società è un GAL ⁽²⁾	no

SEDE LEGALE DELLA PARTECIPATA

NOME DEL CAMPO	Indicazioni per la compilazione
Stato	Italia
Provincia	Ancona
Comune	Jesi
CAP*	60035
Indirizzo*	Via Coppetella 4
Telefono*	0731.605.182
FAX*	0731.605.779
Email*	segreteria@interporto.it

SETTORE DI ATTIVITÀ DELLA PARTECIPATA

Indicare il settore ATECO rappresentativo dell'attività svolta. Nel caso in cui i settori siano più di uno, indicarli in ordine decrescente di importanza. Non è più richiesto indicare il peso di ciascuna attività.

La lista dei codici Ateco è disponibile al link <http://www.istat.it/it/strumenti/definizioni-e-classificazioni/ateco-2007>

NOME DEL CAMPO	Indicazioni per la compilazione
Attività 1	52.21.40 Gestione di centri di movimentazione merci (interporti)
Attività 2	
Attività 3	
Attività 4	

ULTERIORI INFORMAZIONI SULLA PARTECIPATA *

NOME DEL CAMPO	Indicazioni per la compilazione
Società in house	no
Previsione nello statuto di limiti sul fatturato ⁽³⁾	no
Società contenuta nell'allegato A al D.Lgs. n. 175/2016	no
Società a partecipazione pubblica di diritto singolare (art.1, c. 4, lett. A) #	no
Riferimento normativo società di diritto singolare ⁽³⁾	
La società adotta un sistema di contabilità analitica e separata per attività? §	Scegliere un elemento.

NOME DEL CAMPO	Indicazioni per la compilazione
Specificare se la disciplina applicata è stata dettata da: [§]	Scegliere un elemento.
Società esclusa dall'applicazione dell'art. 4 con DPCM (art. 4, c. 9)	no
Società esclusa dall'applicazione dell'art. 4 con provvedimento del Presidente della Regione o delle Prov. Autonome (art. 4, c. 9)	no
Riferimento normativo atto esclusione ⁽⁴⁾	

* La compilazione della Sezione "Ulteriori Informazioni sulla partecipata" non è richiesta per "società quotate ex TUSP", se la società è un GAL oppure se lo stato di attività della società è "in liquidazione" o "soggetta a procedure concorsuali".

#Per la nozione giuridica di "società a partecipazione pubblica di diritto singolare" di cui all'art. 1, comma 4, del TUSP, si veda l'orientamento della Struttura di monitoraggio disponibile sul sito del DT al seguente link:

http://www.dt.tesoro.it/export/sites/sitodt/modules/documenti_it/patrimonio_pubblico/patrimonio_pa/Orientamento_del_18_novembre_2019_xSocietx_a_partecipazione_pubblica_di_diritto_singolarex_.pdf

DATI DI BILANCIO PER LA VERIFICA TUSP*

NOME DEL CAMPO	Anno 2021
Tipologia di attività svolta	Attività produttive di beni e servizi
Numero medio di dipendenti	2
Numero dei componenti dell'organo di amministrazione	3
Compenso dei componenti dell'organo di amministrazione	€ 61.600,00
Numero dei componenti dell'organo di controllo	5 + revisore unico
Compenso dei componenti dell'organo di controllo	€ 71.715,00 + 7.800,00

NOME DEL CAMPO	2021	2020	2019	2018	2017
Approvazione bilancio	sì	sì	sì	sì	sì
Risultato d'esercizio	2.693.843	-7.686.600	-625.886	241.210	-5.165.233

* La compilazione della Sezione "Dati di bilancio per la verifica TUSP" non è richiesta per le "società quotate ex TUSP", se lo stato di attività della società è "in liquidazione" o "soggetta a procedure concorsuali".

ATTENZIONE: l'applicativo richiede la compilazione esclusivamente di una delle seguenti quattro sotto-sezioni di "DATI DI BILANCIO PER LA VERIFICA TUSP".

1. Attività produttive di beni e servizi o Distretti tecnologici

Compilare la seguente sotto-sezione se la "Tipologia di attività svolta" dalla partecipata è: "Attività produttive di beni e servizi" o "Attività di promozione e sviluppo di progetti di ricerca finanziati (Distretti tecnologici)".

NOME DEL CAMPO	2021	2020	2019
A1) Ricavi delle vendite e delle prestazioni	252.679	305.132	281.358
A5) Altri Ricavi e Proventi	2.191.670	73.714	46.085
di cui Contributi in conto esercizio			

2. Attività di Holding

Compilare la seguente sotto-sezione se la "Tipologia di attività svolta" dalla partecipata è: "Attività consistenti nell'assunzione di partecipazioni in società esercenti attività diverse da quella creditizia e finanziaria (Holding)".

NOME DEL CAMPO	2021	2020	2019
A1) Ricavi delle vendite e delle prestazioni			

A5) Altri Ricavi e Proventi			
di cui Contributi in conto esercizio			
C15) Proventi da partecipazioni			
C16) Altri proventi finanziari			
C17 bis) Utili e perdite su cambi			
D18 a) Rettifiche di valore di attività finanziarie - Rivalutazioni di partecipazioni			

3. Attività bancarie e finanziarie

Compilare la seguente sotto-sezione se la “*Tipologia di attività svolta*” dalla partecipata è: “**Attività bancarie e finanziarie**”.

NOME DEL CAMPO	2021	2020	2019
Interessi attivi e proventi assimilati			
Commissioni attive			

4. Attività assicurative

Compilare la seguente sotto-sezione se la “*Tipologia di attività svolta*” dalla partecipata è: “**Attività assicurative**”.

NOME DEL CAMPO	2021	2020	2019
I.1 Conto Tecnico dei rami danni - Premi di competenza, al netto delle cessioni in riassicurazione			
I.3 Conto Tecnico dei rami danni - Altri proventi tecnici, al netto delle cessioni in riassicurazione			
II.1 Conto Tecnico dei rami vita - Premi dell'esercizio, al netto delle cessioni in riassicurazione			
II.4 Conto Tecnico dei rami vita - Altri proventi tecnici, al netto delle cessioni in riassicurazione			

QUOTA DI POSSESSO (quota diretta e/o indiretta)

NOME DEL CAMPO	Indicazioni per la compilazione
Tipologia di Partecipazione	Partecipazione indiretta
Quota diretta ⁽⁵⁾	96,74% determinata in proporzione alla quota di partecipazione della Regione alla società che detiene la quota
Codice Fiscale Tramite ⁽⁶⁾	01588410421
Denominazione Tramite (organismo) ⁽⁶⁾	SVEM srl
Quota detenuta dalla Tramite nella società ⁽⁷⁾	96,74%

QUOTA DI POSSESSO – TIPO DI CONTROLLO

Indicare il tipo di controllo* esercitato dall’Amministrazione sulla partecipata. Ai fini del controllo è necessario tener conto, oltre che della quota diretta, anche di eventuali quote indirette detenute dall’Amministrazione nella partecipata. Nel caso di società partecipata indirettamente, in via generale, inserire il tipo di controllo esercitato dall’Amministrazione sulla “tramite”.

NOME DEL CAMPO	Indicazioni per la compilazione
Tipo di controllo	controllo solitario - maggioranza dei voti esercitabili nell'assemblea ordinaria

*Per la definizione di controllo si rinvia all’atto di [orientamento del 15 febbraio 2018](#) emanato della Struttura di indirizzo, monitoraggio e controllo sull’attuazione del TUSP e alla deliberazione della Corte dei conti, Sezioni riunite in sede di controllo, 20 giugno 2019, n. 11/SSRRCO/QMIG/19.

INFORMAZIONI ED ESITO PER LA RAZIONALIZZAZIONE

NOME DEL CAMPO	Indicazioni per la compilazione
Partecipazione ancora detenuta alla data di adozione del provvedimento	Si

Se la partecipazione è ancora detenuta alla data di adozione del provvedimento continuare con la compilazione dei campi di seguito riportati. Altrimenti, se la partecipazione non è più detenuta alla data di adozione del provvedimento, deve essere compilata la scheda "Partecipazione non più detenuta" in base alla tipologia della razionalizzazione realizzata.

Società controllata da una quotata	No
CF della società quotata controllante ⁽⁸⁾	produzione di un servizio di interesse generale (Art. 4, c. 2, lett. a)
Denominazione della società quotata controllante ⁽⁸⁾	Progettazione, realizzazione e gestione dell'interporto delle Marche
La partecipata svolge un'attività di produzione di beni e servizi a favore dell'Amministrazione?	
Attività svolta dalla Partecipata	no
Descrizione dell'attività	no
Quota % di partecipazione detenuta dal soggetto privato ⁽⁹⁾	no
Svolgimento di attività analoghe a quelle svolte da altre società (art.20, c.2 lett.c)	no
Necessità di contenimento dei costi di funzionamento (art.20, c.2 lett.f)	mantenimento senza interventi
Necessità di aggregazione di società (art.20, c.2 lett.g)	Scegliere un elemento.
L'Amministrazione ha fissato, con proprio provvedimento, obiettivi specifici sui costi di funzionamento della partecipata? (art.19, c, 5) ⁽¹⁰⁾	
Esito della revisione periodica ⁽¹¹⁾	Scegliere un elemento.
Modalità (razionalizzazione) ⁽¹²⁾	No
Termine previsto per la razionalizzazione ⁽¹²⁾	No
Dichiarazione di Cessione a titolo oneroso in Revisione straordinaria ⁽¹³⁾ §	produzione di un servizio di interesse generale (Art. 4, c. 2, lett. a)
Applicazione dell'art. 24, comma 5-bis ⁽¹⁴⁾ §	Progettazione, realizzazione e gestione dell'interporto delle Marche

NOME DEL CAMPO	Indicazioni per la compilazione
<p>Note*</p>	<p>La Regione Marche con LR 33/2014 ha dichiarato strategica la società.</p> <p>Con riferimento alle ragioni per le quali Interporto Marche è stata considerata una partecipazione strategica si rappresenta quanto segue:</p> <ul style="list-style-type: none"> - la società, proprietaria di una infrastruttura per lo scambio intermodale ferro-gomma e di un'area a uso logistico collegata alle principali vie di comunicazione (Orte-Falconara e A14) e alle altre infrastrutture nodali (porto e aeroporto), presenta ancora un potenziale reddituale e patrimoniale elevato in una prospettiva di sviluppo del traffico ferroviario merci a livello europeo e di aumento degli investimenti per lo sviluppo e l'adeguamento della rete ferroviaria e autostradale previsti nell'ambito del PNRR che dovrebbero agevolare lo shift intermodale e un aumento della domanda di utilizzo dell'infrastruttura; - al contrario il fallimento di Interporto Marche avrebbe comportato la perdita di tali asset che la Regione ha già in parte valorizzato (trasferimento della proprietà del terminal intermodale all'operatore economico che lo aveva in concessione) e che, in parte, valorizzerà a breve nell'ambito di una prossima possibile operazione immobiliare; - la società è stata oggetto di un piano di ristrutturazione che prevedeva il pagamento dei debiti maturati, parte con un aumento di capitale sociale e parte con i proventi dell'esercizio del diritto di acquisto del terminal da parte dell'operatore privato. Si prevedevano, inoltre, investimenti necessari per il completamento dell'infrastruttura, da coprire in parte con la vendita parziale di diritti edificatori nell'ambito dell'operazione immobiliare di cui al punto precedente e in parte con risorse del Ministero già assegnate sulla base di progetti preliminari (tra cui un piazzale di carico/scarico merci già collegato al raccordo ferroviario); - in considerazione di quanto sopra la Commissione Europea ha considerato l'operazione di aumento di capitale sociale non come un aiuto di Stato ma come un'operazione di mercato, non ponendo a carico di Interporto Marche alcun obbligo di rendicontazione; - Il buon esito del piano è strettamente dipendente dall'esito dell'operazione immobiliare di cui sopra e dal miglioramento delle infrastrutture stradali e ferroviarie di collegamento.

Legenda e note

- 1) Compilare solo se nel campo "stato di attività della partecipata" è stato indicato che sono in corso procedure di liquidazione oppure procedure concorsuali.
- 2) Nell'applicativo le società con azioni quotate e quelle emittenti strumenti finanziari quotati in mercati regolamentati ("società quotate ex TUSP") e i Gruppi di Azione Locale (GAL) sono individuati mediante elenchi ufficiali.
- 3) Compilare il campo solo se nel campo precedente è stato scelto "sì"
- 4) Compilare il campo solo se in uno dei campi precedenti è stato scelto "sì"
- 5) Se la partecipazione è diretta o sia diretta che indiretta, inserire la quota detenuta direttamente dall'Amministrazione nella società.
- 6) Compilare se per "Tipologia di Partecipazione" è stato indicato "Partecipazione Indiretta" o "Partecipazione diretta e indiretta". Inserire CF e denominazione dell'ultima tramite attraverso la quale la società è indirettamente partecipata dall'Amministrazione.
- 7) Inserire la quota di partecipazione che la "tramite" detiene nella società.

- 8) Compilare il campo solo se nel campo "Società controllata da una quotata" è stato scelto "sì".
- 9) Compilare il campo se "Attività svolta dalla Partecipata" precedentemente selezionata è "Realizzazione e gestione di opera pubblica ovvero organizzazione e gestione di servizio di interesse generale tramite PPP (Art.4, c.2, lett.c)".
- 10) Compilare il campo se "Tipo di controllo" è stato selezionato elemento diverso da "nessuno".
- 11) La compilazione del campo non è richiesta per le società in liquidazione, per quelle soggette a procedure concorsuali e per i GAL.
- 12) Campo obbligatorio se per "Esito della revisione periodica" è stato selezionato "Razionalizzazione".
- 13) Nel campo l'Amministrazione deve specificare se nel provvedimento di revisione straordinaria, adottato ai sensi dell'art. 24 del TUSP, era stato indicato l'esito "Cessione a titolo oneroso". La compilazione non è richiesta se la società è in liquidazione, è soggetta a procedura concorsuale, è un GAL o nel caso in cui nel campo "Attività svolta dalla partecipata" sia stato selezionato "Coordinamento e attuazione patti territoriali e contratti d'area ex delibera CIPE 21/03/1997 (Art. 26, c.7) oppure "Gestione delle case da gioco – società già costituita e autorizzata alla data del 23/09/2016 (art. 26, c. 12 sexies)".
- 14) Nel campo l'Amministrazione deve dichiarare se la misura di cessione a titolo oneroso non è stata attuata ai sensi dell'art. 24, comma 5-bis. Il campo va compilato nel caso in cui la risposta al campo precedente "Dichiarazione di Cessione a titolo oneroso in Revisione straordinaria" sia Sì.

* campo con compilazione facoltativa

§ Nuovo campo rispetto alla rilevazione precedente.

Se la partecipazione non è più detenuta alla data di adozione del provvedimento, deve essere compilata, in base alla tipologia di operazione realizzata, una delle schede:

- PARTECIPAZIONE NON PIÙ DETENUTA - Alienazione della partecipazione
- PARTECIPAZIONE NON PIÙ DETENUTA - Cessione della partecipazione a titolo gratuito
- PARTECIPAZIONE NON PIÙ DETENUTA - Recesso dalla società
- PARTECIPAZIONE NON PIÙ DETENUTA –Scioglimento/Liquidazione della società
- PARTECIPAZIONE NON PIÙ DETENUTA - Fusione della società (per unione o per incorporazione)

Per non appesantire il presente documento, le schede sopra elencate sono state inserite all'interno delle "Schede di rilevazione per la Relazione attuazione piano di razionalizzazione" a cui pertanto si rinvia.



SCHEDE DI RILEVAZIONE
PER LA
RELAZIONE SULL'ATTUAZIONE DEL PIANO DI
RAZIONALIZZAZIONE DELLE PARTECIPAZIONI
da approvarsi entro il 31/12/2022
(Art. 20, c. 4, TUSP)

Di seguito si riportano le schede di rilevazione delle informazioni contenute nella relazione, da approvarsi entro il 31/12/2022, sullo stato di attuazione di piani di razionalizzazione precedentemente adottati dall'Ente.

La rilevazione delle informazioni riguarda solamente le partecipazioni dirette.

In particolare:

1. per le partecipazioni dirette non più detenute al 31/12/2021 o alla data di adozione del provvedimento, deve essere compilata una delle schede seguenti, in base alla tipologia di operazione realizzata:

- PARTECIPAZIONE NON PIÙ DETENUTA - Alienazione della partecipazione
- PARTECIPAZIONE NON PIÙ DETENUTA - Cessione della partecipazione a titolo gratuito
- PARTECIPAZIONE NON PIÙ DETENUTA - Recesso dalla società
- PARTECIPAZIONE NON PIÙ DETENUTA – Scioglimento/Liquidazione della società
- PARTECIPAZIONE NON PIÙ DETENUTA - Fusione della società (per unione o per incorporazione)

ATTENZIONE: Per le partecipazioni dirette detenute al 31/12/2021 ma non più detenute alla data di adozione del provvedimento deve essere comunque compilata la scheda di rilevazione (**Scheda partecipazione**).

2. per le partecipazioni dirette detenute alla data del 31/12/2021 e ancora detenute alla data di adozione del provvedimento di razionalizzazione, per le quali nel precedente piano era stata indicata una misura di razionalizzazione, deve essere compilata una delle schede seguenti, in base alla misura di razionalizzazione indicata nell'anno precedente:

- STATO DI ATTUAZIONE - Alienazione della partecipazione
- STATO DI ATTUAZIONE - Cessione della partecipazione a titolo gratuito
- STATO DI ATTUAZIONE - Recesso dalla società
- STATO DI ATTUAZIONE –Scioglimento e Liquidazione della società
- STATO DI ATTUAZIONE - Fusione della società (per unione o per incorporazione)
- STATO DI ATTUAZIONE - Mantenimento della partecipazione con azioni di razionalizzazione della società

SCHEMA STATO DI ATTUAZIONE

Scioglimento e Liquidazione della società

DATI ANAGRAFICI DELLA PARTECIPATA

Codice Fiscale	01083370435
Denominazione	Centro agro-alimentare di Macerata

NOME DEL CAMPO	Indicazioni per la compilazione
Stato di attuazione della procedura	Procedura di liquidazione in corso
Motivazioni del mancato avvio della procedura di scioglimento	
Data della deliberazione di scioglimento	
Stato di avanzamento della procedura di liquidazione	<p>Il Consiglio Comunale di Macerata ha approvato la delibera n. 121 del 13/09/2021 avente ad oggetto: "Centro Agroalimentare di Macerata srl in liquidazione. Atto di indirizzo per la definizione della procedura di liquidazione", con la quale stabilisce di procedere all'acquisto della quota parte (50%) del terreno (foglio 97 part. 7, 8, 22, 46, 47, 48, 342, 341) di proprietà del Centro Agroalimentare srl in liquidazione al valore iscritto in bilancio della partecipata pari ad euro 620.452,00, validato da perizia dell'ing. Carloni, senza alcun costo per l'Ente, salvo le spese notarili, a compensazione di pari quota dei debiti del Centro Agroalimentare verso l'ente e di rilevare i debiti societari del Centro Agroalimentare derivanti dal contratto di affitto del 22/02/1996, in qualità di garante.</p> <p>Con riferimento alla procedura di liquidazione relativa alla società Centro agroalimentare di Macerata s.c.p.a. in liquidazione si rappresenta che nella nota integrativa al bilancio consuntivo 2021 è riportato "Il presente bilancio si riferisce pertanto al quarto esercizio provvisorio, da considerarsi l'ultimo della gestione del mercato ortofrutticolo in quanto, a far data dal 1/1/2022, il Comune di Macerata ha ripristinato la gestione diretta come da delibera G.C. n. 422 del 29/12/2021. Pertanto, sulla base della delibera del Consiglio Comunale n. 121 del 13/09/2021, nel corso del 2022 si concluderà il percorso avviato per la definizione della procedura di liquidazione del Centro Agroalimentare srl, che prevede in sintesi la cessione dei diritti di proprietà del terreno adiacente all'attuale mercato ortofrutticolo al Comune di Macerata con contemporanea definizione dei rapporti debitori esistenti verso lo stesso Comune".</p> <p>Nel verbale dell'assemblea ordinaria dei soci del 30/06/2022, per l'approvazione del bilancio 2021, è riportato che "Il liquidatore informa l'assemblea che, su impulso del Comune di Macerata, entro l'anno dovrebbe concludersi la liquidazione della società; infatti la gestione del mercato ortofrutticolo è cessata il 31/12/2021 con il ripristino, in capo al Comune, della gestione diretta ed in fase avanzata l'iter relativo alla cessione dei diritti sul terreno di proprietà".</p> <p>Nella Relazione unitaria del Collegio sindacale all'assemblea dei soci per l'approvazione del bilancio 2021 è riportato "che la procedura di liquidazione dovrebbe terminare entro il 2022".</p>
Data di nomina dei liquidatori	2018
Data di deliberazione della revoca	
Ulteriori informazioni*	

*Campo testuale con compilazione facoltativa.

SCHEDA STATO DI ATTUAZIONE

Scioglimento e Liquidazione della società

DATI ANAGRAFICI DELLA PARTECIPATA

Codice Fiscale	02266480421
Denominazione	I.R.MA. IMMOBILIARE REGIONE MARCHE SRL

NOME DEL CAMPO	Indicazioni per la compilazione
Stato di attuazione della procedura	Procedura di liquidazione in corso
Motivazioni del mancato avvio della procedura di scioglimento	
Data della deliberazione di scioglimento	DGR n. 844 del 27/07/2016
Stato di avanzamento della procedura di liquidazione	La società non ha ancora approvato il bilancio consuntivo 2021. È ancora in corso un contenzioso, prossima udienza conclusionale prevista per maggio 2023 salvo rinvii. Nel corso dell'esercizio 2021 sono stati conclusi accordi transattivi per la chiusura di una procedura con l'Agenzia delle Entrate. Non sono presenti contenziosi tributari e sono stati definiti gli accertamenti anni 2015 2016. Nel mese di luglio 2022 l'Agenzia delle Entrate ha completato i controlli in corso ed ha autorizzato la liquidazione del credito Iva. Si prevede la chiusura della liquidazione entro il 2023 con la chiusura dell'ultimo contenzioso in corso presso il tribunale di Ancona.
Data di nomina dei liquidatori	DGR n. 844 del 27/07/2016
Data di deliberazione della revoca	
Ulteriori informazioni*	

*Campo testuale con compilazione facoltativa.

SCHEMA STATO DI ATTUAZIONE

Scioglimento e Liquidazione della società

DATI ANAGRAFICI DELLA PARTECIPATA

Codice Fiscale	01451730434
Denominazione	Centro di ecologia e climatologia

NOME DEL CAMPO	Indicazioni per la compilazione
Stato di attuazione della procedura	Procedura di liquidazione in corso
Motivazioni del mancato avvio della procedura di scioglimento	
Data della deliberazione di scioglimento	10/09/2019
Stato di avanzamento della procedura di liquidazione	<p>Con riferimento alla procedura di liquidazione relativa alla società Centro di ecologia e climatologia s.c.a.r.l. in liquidazione si rappresenta quanto segue.</p> <p>Nel verbale dell'assemblea dei soci del 26/07/2022, di approvazione del bilancio 2021 è riportato che:</p> <ul style="list-style-type: none"> - "Il dott. (liquidatore) ribadisce che il Centro, proprio in ottemperanza dei dettami della Legge Madia, è stato posto in liquidazione, e che non può sfuggire ai presenti che tale situazione dovrà pervenire ad una propria conclusione in tempi brevi, come rilevato anche dal Collegio Sindacale nella propria Relazione al bilancio 2021". - "I Soci prendono atto della volontà manifestata dal Liquidatore (di rimettere le proprie dimissioni). Interviene il Sindaco e Presidente, il quale, ringraziando lo stesso per l'attività svolta, invita il Liquidatore a rimandare tale decisione almeno fino all'approvazione del bilancio relativo all'anno in corso, attendendo gli sviluppi relativi alla nuova attività di supporto e consulenza prospettata in favore degli Enti Soci, affinché ciò possa portare ad un incremento significativo del Valore della Produzione e conduca ad una migliore cessione del Centro quale complesso aziendale unitario, che possa garantire la continuità dell'azienda ed il mantenimento dei posti di lavoro". <p>Nella relazione del collegio sindacale agli azionisti allegata al bilancio 2021, è riportato che "Il collegio sindacale sollecita il liquidatore a trovare quanto prima una positiva dismissione degli asset aziendali al fine di concludere la liquidazione della società e la cancellazione della stessa dal registro delle imprese; il collegio sindacale, all'atto della messa in liquidazione della società, diede parere favorevole a che al liquidatore venissero assegnati poteri riguardo alla cessione dell'azienda sociale o di rami di essa, ma il tempo trascorso induce a riconsiderare e verificare se esistono concrete possibilità di cessione dell'azienda sociale o di rami di essa".</p> <p>Per il giorno 13/12/2022 è stata convocata l'assemblea ordinaria dei soci con all'odg: Dimissioni liquidatore - nomina nuovo liquidatore.</p>
Data di nomina dei liquidatori	10/09/2019
Data di deliberazione della revoca	
Ulteriori informazioni*	

*Campo testuale con compilazione facoltativa.

D.L.gs n. 175/2016 e smi – art. 20 "Razionalizzazione periodica delle partecipazioni pubbliche" c. 4 relazione sull'attuazione del piano.

Schede per la Corte dei Conti - Debitera n. 22/SEZAUT/2018/INPR

**LINEE DI INDIRIZZO PER LE RICOGNIZIONI E I PIANI DI
RAZIONALIZZAZIONE DEGLI ORGANISMI PARTECIPATI DAGLI ENTI
TERITORIALI
(ART. 20 D.LGS. N. 175/2016)**

INDICE

02. RICOGNIZIONE DELLE SOCIETÀ PARTECIPATE

- 02.01. Ricognizione delle società a partecipazione diretta
- 02.02. Ricognizione delle società a partecipazione indiretta
- 02.03. Grafico delle relazioni tra partecipazioni

Schede per ciascuna società

03. REQUISITI TESTO UNICO DELLE SOCIETÀ A PARTECIPAZIONE PUBBLICA (T.U.S.P.)

- 03.01. Finalità perseguite e attività ammesse (articoli 4 e 26)
- 03.02. Condizioni art. 20 co. 2

05. AZIONI DI RAZIONALIZZAZIONE

- 05.03. Liquidazione (solo per le società in liquidazione)

Tabelle di riepilogo per tutte le società

04. MANTENIMENTO SENZA INTERVENTI DI RAZIONALIZZAZIONE

05. AZIONI DI RAZIONALIZZAZIONE

- 05.05. Riepilogo

06. ELENCO MOTIVAZIONI

02. RICOGNIZIONE DELLE SOCIETÀ PARTECIPATE

Se l'ente partecipa al capitale di una società sia direttamente sia indirettamente, compilare sia la scheda 02.01. sia la scheda 02.02.

02.01. Ricognizione delle società a partecipazione diretta

Progressivo A	Codice fiscale società B	Denominazione società C	Anno di costituzione D	Stato E	Anno di inizio della procedura F	% Quota di partecipazione G	Attività svolta H	Partecipazione di controllo I	Società in house J	Quotata (ai sensi del d.lgs. n. 175/2016) K	Holding pura L
Dir_1	01588410421	Sviluppo Europa Marche srl (SVEM)	1999	Attiva		100,00	opera a favore dello sviluppo socio-economico e della competitività del territorio con particolare riguardo alle attività di promozione e internazionalizzazione in coerenza con le politiche e la programmazione e la pianificazione regionale - art. 2 L.R. 6/2017	SI	SI	NO	NO
Dir_2	00390120426	Ancona International Airport	1968	Attiva		8,46	sviluppo, progettazione, realizzazione, adeguamento, gestione, manutenzione e uso di impianti e di infrastrutture per l'esercizio delle attività aeroportuali	NO	NO	NO	NO
Dir_3	01083370435	Centro Agro Alimentare di Macerata scarl	1990	Sono in corso procedure di liquidazione volontaria o scioglimento	2018	32,79	Gestione mercato alimentare	NO	NO	NO	NO
Dir_4	00515220440	Centro Agro Alimentare Piceno scpa - (Caap)	1982	Attiva		33,87	Gestione del Centro Agroalimentare del Piceno, mercato all'ingrosso per lo sviluppo e la valorizzazione di tutte le filiere agroalimentari ed ittiche presenti nei territori del Piceno in linea con l'obiettivo perseguito dalla Regione Marche di garantire la presenza di un punto di riferimento per tutto il territorio regionale, anche attraverso la promozione e la creazione di nuove filiere. In particolare l'attività del Centro consiste nella messa a disposizione delle strutture del Centro ad operatori del settore agro-ittico-industriale e dei servizi, offrendo in tal modo maggiori opportunità di sbocchi commerciali alle aziende di produzione e di trasformazione agroalimentari e ittiche anche a livello nazionale grazie alla partnership con Italmercati. Offre inoltre servizi connessi alla vendita quali organizzazione, promozione, digitalizzazione e marketing.	NO	NO	NO	NO
Dir_5	01451730434	Centro di Ecologia e Climatologia - Osservatorio Geofisico Sperimentale di Macerata	2002	Sono in corso procedure di liquidazione volontaria o scioglimento	2019	20,00	Attività di ricerca applicata nel campo della climatologia regionale attraverso l'elaborazione statistica dei vari parametri fisici e ambientali. Evoluzione del clima negli anni, Certificazione di eventi, Attività di previsione meteorologica su scala locale con diffusione della stessa al pubblico	NO	NO	NO	NO

Dir_6	07555981005	Quadrilatero Marche Umbria spa	2003	Attiva		2,86	a) progettazione e la realizzazione dell'Asse viario Marche Umbria, che consiste nel completamento e adeguamento di due arterie principali (strada statale 77 asse Foligno-Civitanova Marche, strada statale 76 – strada statale 318 asse Perugia-Ancona), della Pedemontana Fabriano-Muccia/Sfercia e di altri interventi viari, idonei a incrementare l'accessibilità alle aree interne delle Regioni interessate; b) redazione dei Piani di Area Vasta (i PAV) per il cofinanziamento dell'opera viaria. Nell'ambito di tale compito, la Società segue l'acquisizione delle aree destinate agli insediamenti produttivi, la valorizzazione e il collocamento sul mercato delle Aree leader comprese nel PAV; c) reperimento delle risorse finanziarie necessarie per assicurare la completa copertura dell'investimento previsto.	NO	NO	NO	NO
Dir_7	02266480421	Immobiliare Regione Marche srl	2005	Sono in corso procedure di liquidazione volontaria o scioglimento	2016	100,00	La società svolge l'attività di gestione e di valorizzazione del patrimonio immobiliare della Regione e dei servizi ad esso connessi	NO	NO	NO	NO
Dir_8	01369040439	TELEMATIC APPLICATIONS FOR SYNERGIC KNOWLEDGE (TASK)	1999	Attiva		0,57	Servizi informatici per la PA	SI	SI	NO	NO

Le società a partecipazione diretta (quotate e non quotate) sono sempre oggetto di ricognizione, anche se non controllate dall'ente.

Colonna B: Inserire codice di 11 cifre per le società aventi sede in Italia; codice di 11 cifre seguito da "E" per le società aventi sede all'estero.

Colonna C: Inserire la ragione sociale comprensiva della forma giuridica.

Colonna F: Selezionare l'anno dal menù a tendina solo se nel campo "stato" è stata selezionata una delle seguenti opzioni: "cessata"; "sospesa"; "Sono in corso procedure concorsuali"; "Sono in corso procedure di liquidazione volontaria o scioglimento".

Colonna G: Inserire valori comprensivi di decimali.

Colonna H: Inserire una descrizione sintetica della/e attività effettivamente svolta/e.

Colonna I: Indicare se la partecipazione detenuta dall'amministrazione è di controllo ai sensi dell'art. 2359 c.c.

Colonna J: Indicare "SI" se l'Amministrazione esercita il controllo analogo o più Amministrazioni esercitano il controllo analogo congiunto.

Colonna K: Indicare "SI" se la società emette azioni quotate in mercati regolamentati; se ha emesso strumenti finanziari quotati in mercati regolamentati; se sia partecipata da società quotate o che hanno emesso strumenti finanziari quotati.

Colonna L: Indicare "SI" se la società ha come oggetto sociale esclusivo la gestione delle partecipazioni societarie per conto dell'Amministrazione.

02. RICOGNIZIONE DELLE SOCIETÀ PARTECIPATE

02.02. Ricognizione delle società a partecipazione indiretta

Progressivo	Codice fiscale società	Denominazione società	Anno di costituzione	Stato	Anno di inizio della procedura	Denominazione società/organismo tramite	% Quota di partecipazione società/organismo tramite	% Quota di partecipazione indiretta Amministrazione	Attività svolta	Partecipazione di controllo	Società in house	Quotata (ai sensi del d.lgs. n. 175/2016)	Holding pura
A	B	C	D	E	F	G	H	I	J	K	L	M	N
Ind_1	01393140429	HESIS srl*	1995	Attiva		Ancona International Airport	19,00	1,61	Promozione e valorizzazione del territorio marchigiano, in special modo delle sue bellezze naturali, culturali storiche, archeologiche, paesaggistiche	NO	NO		
Ind_2	02106220425	Raffaello srl*	2002	Cessata	2014	Ancona International Airport	100,00	8,46	Gestione del parcheggio dell'aeroporto	NO	NO		
Ind_3	02379910421	Ticas*	2008	Cessata	2019	Ancona International Airport	1,79	0,15	Gestione e la conduzione, diretta o indiretta, di scuole di addestramento al volo e di manutenzione di aeromobili	NO	NO		
Ind_4	02153680414	Convention Bureau Terre Ducali srl*	2003	Attiva		Ancona International Airport	3,81	0,32	Promozione e sviluppo turismo congressuale e d'affari	NO	NO		
Ind_5	00872940416	Cosmob	1983	Attiva		SVEM srl	24,46	24,46	La società svolge attività di ricerca tecnologica, di trasferimento delle innovazioni e di sperimentazione su materie prime, di promozione e di sviluppo delle aziende mobiliere delle marchigiane, di formazione professionale e manageriale.	SI	NO		
Ind_6	01146570427	Meccano spa	1988	Attiva		SVEM srl	30,00	30,00	La società svolge attività di ricerca e sviluppo, di trasferimento tecnologico verso le imprese, di monitoraggio e di esecuzione di indagini su strutture e materiali in situ ed in laboratorio; corsi di formazione tecnica e manageriale e selezione del personale.	NO	NO		
Ind_7	01364690428	INTERPORTO MARCHE SPA**	1994	Attiva		SVEM srl	96,74	96,74	progettazione, realizzazione e gestione dell'interporto delle Marche	SI	NO		

Le società a partecipazione indiretta (quotate e non quotate) sono oggetto di ricognizione solo se detenute dall'ente per il tramite di una società/organismo sottoposto a controllo da parte dello stesso.

Colonna B: Inserire codice di 11 cifre per le società aventi sede in Italia; codice di 11 cifre seguito da "E" per le società aventi sede all'estero.

Colonna C: Inserire la ragione sociale comprensiva della forma giuridica.

Colonna F: Selezionare l'anno dal menù a tendina solo se nel campo "stato" è stata selezionata una delle seguenti opzioni: "cessata"; "sospesa"; "Sono in corso procedure concorsuali"; "Sono in corso procedure di liquidazione volontaria o scioglimento".

Colonna G: Inserire la denominazione delle società/organismi (1 o +) attraverso le quali l'ente partecipa alle medesime. Per le indirette di livello successivo, inserire la denominazione delle società/organismi partecipanti (1 o +) del livello immediatamente precedente.

Colonna H: indicare separatamente ciascuna quota di partecipazione (comprensiva di decimali) qualora la partecipazione sia detenuta attraverso 2 o + società/organismi tramite.

Colonna I: indicare una unica quota di partecipazione (comprensiva di decimali) determinata in proporzione alla quote di partecipazione dei livelli precedenti.

Colonna J: Inserire una descrizione sintetica della/e attività effettivamente svolta/e.

Colonna K: Indicare se la partecipazione detenuta dall'amministrazione è di controllo ai sensi dell'art. 2359 c.c.

Colonna L: Indicare "SI" se l'Amministrazione esercita il controllo analogo o più Amministrazioni esercitano il controllo analogo congiunto.

Colonna M: Indicare "SI" se la società emette azioni quotate in mercati regolamentati; se ha emesso strumenti finanziari quotati in mercati regolamentati; se sia partecipata da società quotate o che hanno emesso strumenti finanziari quotati.

*** Le società Hesis srl, Raffaello srl, Ticas e Convention Bureau Terre Ducali srl, partecipate indirettamente per il tramite della Società Ancona International Airport, non rientrano tra le società oggetto della presente ricognizione, dal momento che la Regione non esercita su di essa alcun tipo di controllo pubblico, essendo la società A.I.A. spa stata privatizzata nel 2019 (quota partecipazione socio privato 91,54%, quota partecipazione Regione Marche 8,46%)**

**** la società Ancona International Airport ha una partecipazione pari allo 0,02%**

02. RICOGNIZIONE DELLE SOCIETÀ PARTECIPATE

02.03. Grafico delle relazioni tra partecipazioni

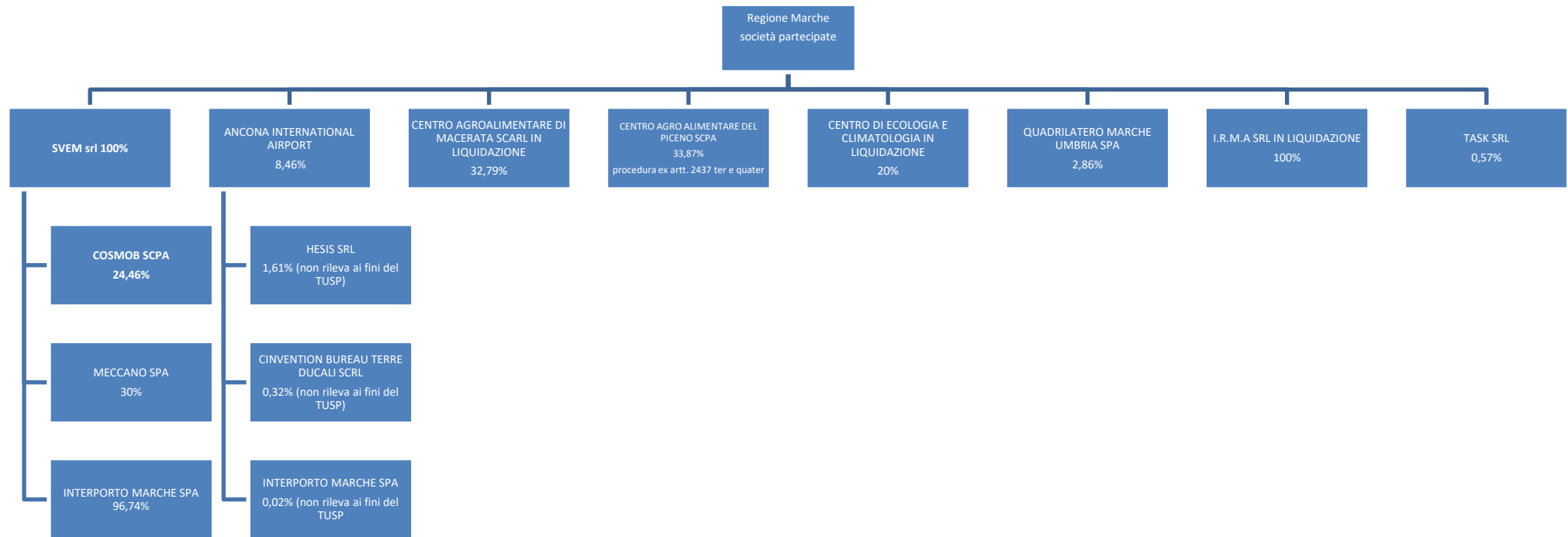

03. REQUISITI TESTO UNICO DELLE SOCIETÀ A PARTECIPAZIONE PUBBLICA

03.01. Finalità perseguite e attività ammesse (articoli 1,4 e 26)

Compilare una scheda per ciascuna società

Progressivo società partecipata: Dir_1 (a)

Denominazione società partecipata: SVEM srl (b)

Tipo partecipazione: Diretta (c)

Attività svolta: opera a favore dello sviluppo socio-economico e della competitività del territorio con particolare riguardo alle attività di promozione e internazionalizzazione in coerenza con le politiche e la programmazione e la pianificazione regionale - art. 2 L.R. 6/2017 (d)

indicare se la società:

- E' a partecipazione pubblica di diritto singolare (art. 1 co. 4)
- Rientra nell'Allegato "A" del d.lgs. n. 175/2016 (art. 26, co. 2)
- Ha come oggetto esclusivo la gestione di fondi europei per conto dello Stato o delle Regioni, ovvero la realizzazione di progetti di ricerca finanziati dalle istituzioni dell'Unione Europea (art. 26, co. 2)
- È stata esclusa, con deliberazione adottata ai sensi dell'art. 4 co. 9, secondo periodo, dall'applicazione totale o parziale delle disposizioni del medesimo articolo (**solo per le società partecipate dalle Regioni/Prov. Aut.**)
- È destinataria dei provvedimenti di cui al d.lgs. n. 159/2011 (art. 26, co. 12-bis)
- È autorizzata alla gestione delle case da gioco, ai sensi della legislazione vigente (art. 26, co. 12-sexies)
- Qualora non sia stata selezionata alcuna delle opzioni indicate ai punti precedenti, indicare se la società:**
- È costituita in attuazione dell'art. 34 del regolamento CE n. 13/2013 - Gruppi d'Azione Locale (art. 4, co. 6)
- Ha per oggetto sociale prevalente la gestione di spazi fieristici e l'organizzazione di eventi fieristici (art. 4, co. 7)
- Ha per oggetto sociale prevalente la realizzazione e la gestione di impianti di trasporto a fune per la mobilità turistico-sportiva in aree montane (art. 4, co. 7)
- Ha per oggetto sociale prevalente la produzione di energia da fonti rinnovabili (art. 4, co. 7)
- Ha caratteristiche di spin off o di start up universitario, o analoghe a quelle degli enti di ricerca, ovvero gestisce aziende agricole con funzioni didattiche (art. 4, co. 8)
- Produce un servizio di interesse generale a rete (di cui all'art. 3-bis del d.l. 138/2011) fuori dall'ambito territoriale di riferimento, con affidamento dei servizi, in corso e nuovi, tramite procedure ad evidenza pubblica (art. 4, co. 9-bis)
- Produce beni e servizi strettamente necessari per il perseguimento delle finalità istituzionali dell'ente (art. 4, co. 1)
- Produce un servizio di interesse generale (art. 4, co. 2, lett. a)
- Progetta e realizza un'opera pubblica sulla base di un accordo di programma fra amministrazioni pubbliche (art. 4, co. 2, lett. b)
- Realizza e gestisce un'opera pubblica ovvero organizza e gestisce un servizio di interesse generale attraverso un contratto di partenariato pubblico/privato (art. 4, co. 2, lett. c)
- Produce beni o servizi strumentali all'ente o agli enti pubblici partecipanti o alla svolgimento delle loro funzioni(art. 4, co. 2, lett. d)
- Svolge servizi di committenza (art. 4, co. 2, lett. e)
- Valorizza il patrimonio immobiliare dell'amministrazione partecipante (art. 4, co. 3)

Indicare le motivazioni della riconducibilità o meno ai vincoli di scopo di cui al co. 1 o ad una delle attività di cui ai commi 2 e 3, anche con riferimento alle società che svolgono le attività di cui ai commi 6, 7, 8:

La società è considerata strategica sulla base della LR 33/2014 - art. 11 - In data 04/04/2018 è stata iscritta all'elenco delle amministrazioni aggiudicatrici e degli enti aggiudicatari che operano mediante affidamenti diretti nei confronti di proprie società in house - La Svem, Sviluppo Europa Marche srl, è la società di sviluppo della regione Marche, istituita con legge regionale n. 17 del 1 giugno 1999; la società contribuisce allo sviluppo del territorio marchigiano, supportando l'attività dell'amministrazione pubblica, attraverso l'elaborazione di progetti locali, europei ed internazionali nell'ottica del sostegno all'occupazione giovanile. In particolare la società è il braccio operativo della regione nella gestione e nel reperimento dei fondi europei.

(a): Inserire uno dei progressivi già indicati nelle schede di ricognizione (02.01; 02.02).

(b): Inserire la ragione sociale come indicata nelle schede di ricognizione (02.01; 02.02).

(c): Indicare il tipo di partecipazione distinguendo i casi in cui la società sia partecipata direttamente, indirettamente (tramite altra società/organismo), ovvero in parte direttamente e in parte indirettamente.

(d): Inserire l'attività come indicata nelle schede di ricognizione (02.01; 02.02).

03. REQUISITI TESTO UNICO DELLE SOCIETÀ A PARTECIPAZIONE PUBBLICA

03.02. Condizioni art. 20, co. 2

Compilare una scheda per ciascuna società

Progressivo società partecipata:	Dir_1	(a)
Denominazione società partecipata:	SVEM srl	(b)
Tipo partecipazione:	Diretta	(c)
Attività svolta:	opera a favore dello sviluppo socio-economico e della competitività del territorio con particolare riguardo alle attività di promozione e internazionalizzazione in coerenza con le politiche e la programmazione e la pianificazione regionale - art. 2 L.R. 6/2017	

Indicare i seguenti dati con riferimento all'esercizio **2021** :

Numero medio dipendenti (e)	48
Numero amministratori	1
di cui nominati dall'Ente	1
Numero componenti organo di controllo	1
di cui nominati dall'Ente	1

Importi in euro	
Costo del personale (f)	1.651.087,00
Compensi amministratori	30.000,00
Compensi componenti organo di controllo	13.408,00

Importi in euro	
RISULTATO D'ESERCIZIO (g)	
2021	2.442.948,00
2020	-5.023.353,00
2019	30.824,00
2018	2.678,00
2017	-1.941.488,00

Importi in euro	
FATTURATO	
2021	509.864,00
2020	2.563.936,00
2019	1.624.417,00
FATTURATO MEDIO	1.566.072,33

Sussistenza delle condizioni di cui all'art. 20, co. 2:

- La partecipazione societaria non rientra in alcuna delle categorie di cui all'art. 4 (art. 20, co. 2, lett. a)
- Società priva di dipendenti o con numero di amministratori superiore a quello dei dipendenti (art. 20, co. 2, lett. b)
- Svolgimento di attività analoghe o similari a quelle svolte da altre società partecipate o da enti pubblici strumentali (art. 20, co. 2, lett. c)

Indicare quali società/enti strumentali:

--

- Fatturato medio non superiore a 1.000.000 euro nel triennio precedente (art. 20, co. 2, lett. d e art. 26, co. 12-quinquies)
- Perdite in 4 dei 5 esercizi precedenti (per società che non gestiscono un servizio di interesse generale) (art. 20, co. 2, lett. e)
- Necessità di contenimento dei costi di funzionamento (art. 20, co. 2, lett. f)
- Necessità di aggregazione con altre società aventi ad oggetto le attività consentite all'art. 4 (art. 20, co. 2, lett. g)

Indicare le motivazioni della sussistenza o meno delle condizioni di cui ai punti precedenti:

Dichiarata strategica dalla L.R. 33/2014, art. 11 e rientra nell' art. 4 c. 2 lett. d D.lgs. 175/2016 - La Svem, Sviluppo Europa Marche srl, è la società di sviluppo della regione Marche, istituita con legge regionale n. 17 del 1 giugno 1999; la società contribuisce allo sviluppo del territorio marchigiano, supportando l'attività dell'amministrazione pubblica, attraverso l'elaborazione di progetti locali, europei ed internazionali nell'ottica del sostegno all'occupazione giovanile. In particolare la società è il braccio operativo della regione nella gestione e nel reperimento dei fondi europei. Il nuovo consiglio di amministrazione, nominato a gennaio 2022, è composto di tre persone (compenso € 40.000), così come previsto dall'art. 11 del D.Lgs. n. 175/2016 in considerazione della complessità strutturale e gestionale che presenta la nuova società, oltre alla possibilità di un'eventuale entrata nella compagine sociale di altre pubbliche amministrazioni, in modo da garantire un governo collegiale della Società, così come previsto dall'art. 17 del nuovo Statuto.

Azioni da intraprendere:

--

- (a):** Inserire uno dei progressivi già indicati nelle schede di ricognizione (02.01; 02.02).
- (b):** Inserire la ragione sociale come indicata nelle schede di ricognizione (02.01; 02.02).
- (c):** Indicare il tipo di partecipazione distinguendo i casi in cui la società sia partecipata direttamente, indirettamente (tramite altra società/organismo), ovvero in parte direttamente e in parte indirettamente.
- (d):** Inserire l'attività svolta come indicata nelle schede di ricognizione (02.01; 02.02).
- (e):** Inserire il numero medio di dipendenti come da nota integrativa al bilancio.
- (f):** Inserire la voce B9 del Conto economico.
- (g):** Inserire il risultato d'esercizio al netto delle imposte.

03. REQUISITI TESTO UNICO DELLE SOCIETÀ A PARTECIPAZIONE PUBBLICA

03.01. Finalità perseguite e attività ammesse (articoli 1, 4 e 26)

Compilare una scheda per ciascuna società

Progressivo società partecipata: (a)

Denominazione società partecipata: (b)

Tipo partecipazione: (c)

Attività svolta: (d)

indicare se la società:

- E' a partecipazione pubblica di diritto singolare (art. 1 co. 4)
- Rientra nell'Allegato "A" del d.lgs. n. 175/2016 (art. 26, co. 2)
- Ha come oggetto esclusivo la gestione di fondi europei per conto dello Stato o delle Regioni, ovvero la realizzazione di progetti di ricerca finanziati dalle istituzioni dell'Unione Europea (art. 26, co. 2)
- È stata esclusa, con deliberazione adottata ai sensi dell'art. 4 co. 9, secondo periodo, dall'applicazione totale o parziale delle disposizioni del medesimo articolo (**solo per le società partecipate dalle Regioni/Prov. Aut.**)
- È destinataria dei provvedimenti di cui al d.lgs. n. 159/2011 (art. 26, co. 12-bis)
- È autorizzata alla gestione delle case da gioco, ai sensi della legislazione vigente (art. 26, co. 12-sexies)
- Qualora non sia stata selezionata alcuna delle opzioni indicate ai punti precedenti, indicare se la società:**
- È costituita in attuazione dell'art. 34 del regolamento CE n. 13/2013 - Gruppi d'Azione Locale (art. 4, co. 6)
- Ha per oggetto sociale prevalente la gestione di spazi fieristici e l'organizzazione di eventi fieristici (art. 4, co. 7)
- Ha per oggetto sociale prevalente la realizzazione e la gestione di impianti di trasporto a fune per la mobilità turistico-sportiva in aree montane (art. 4, co. 7)
- Ha per oggetto sociale prevalente la produzione di energia da fonti rinnovabili (art. 4, co. 7)
- Ha caratteristiche di spin off o di start up universitario, o analoghe a quelle degli enti di ricerca, ovvero gestisce aziende agricole con funzioni didattiche (art. 4, co. 8)
- Produce un servizio di interesse generale a rete (di cui all'art. 3-bis del d.l. 138/2011) fuori dall'ambito territoriale di riferimento, con affidamento dei servizi, in corso e nuovi, tramite procedure ad evidenza pubblica (art. 4, co. 9-bis)
- Produce beni e servizi strettamente necessari per il perseguimento delle finalità istituzionali dell'ente (art. 4, co. 1)
- Produce un servizio di interesse generale (art. 4, co. 2, lett. a)
- Progetta e realizza un'opera pubblica sulla base di un accordo di programma fra amministrazioni pubbliche (art. 4, co. 2, lett. b)
- Realizza e gestisce un'opera pubblica ovvero organizza e gestisce un servizio di interesse generale attraverso un contratto di partenariato pubblico/privato (art. 4, co. 2, lett. c)
- Produce beni o servizi strumentali all'ente o agli enti pubblici partecipanti o alla svolgimento delle loro funzioni (art. 4, co. 2, lett. d)
- Svolge servizi di committenza (art. 4, co. 2, lett. e)
- Valorizza il patrimonio immobiliare dell'amministrazione partecipante (art. 4, co. 3)

Indicare le motivazioni della riconducibilità o meno ai vincoli di scopo di cui al co. 1 o ad una delle attività di cui ai commi 2 e 3, anche con riferimento alle società che svolgono le attività di cui ai commi 6, 7, 8:

La società è considerata strategica sulla base della LR 33/2014 - art. 11. L'infrastruttura aeroportuale rappresenta un asset strategico per la Regione sotto diversi aspetti:
- garantisce il collegamento con siti italiani ed europei di una Regione con strutturali carenze di collegamento.
- svolge un ruolo strategico sia nell'ambito della protezione civile - atterraggio e decollo di aeromobili di dimensioni tali da permettere il trasporto dell'ospedale da campo - sia come centro di smistamento di medicinali o di organi da trapiantare
- è funzionale ai flussi turistici da e per la nostra regione
- è fondamentale, in particolare per l'area cargo, per quanto attiene i flussi merci in import ed export
Va segnalato che la partecipazione della Regione nella società Ancona International Airport, dal mese di luglio 2019, si è ridotta al 8,46 % con conseguente ripercussione sugli adempimenti, per il venir meno del regime del controllo pubblico.

(a): Inserire uno dei progressivi già indicati nelle schede di ricognizione (02.01; 02.02).

(b): Inserire la ragione sociale come indicata nelle schede di ricognizione (02.01; 02.02).

(c): Indicare il tipo di partecipazione distinguendo i casi in cui la società sia partecipata direttamente, indirettamente (tramite altra società/organismo), ovvero in parte direttamente e in parte indirettamente.

(d): Inserire l'attività come indicata nelle schede di ricognizione (02.01; 02.02).

03. REQUISITI TESTO UNICO DELLE SOCIETÀ A PARTECIPAZIONE PUBBLICA

03.02. Condizioni art. 20, co. 2

Compilare una scheda per ciascuna società

Progressivo società partecipata: (a)

Denominazione società partecipata: (b)

Tipo partecipazione: (c)

Attività svolta: (d)

Indicare i seguenti dati con riferimento all'esercizio 2021 :

Numero medio dipendenti (e)	67
Numero amministratori	3
di cui nominati dall'Ente	1
Numero componenti organo di controllo	5
di cui nominati dall'Ente	

a cui va aggiunta una società di revisione

Importi in euro

RISULTATO D'ESERCIZIO (g)	
2021	-3.235.244,00
2020	-2.286.066,00
2019	12.402.507,00
2018	-8.476.993,00
2017	-21.599.213,00

Importi in euro

Costo del personale (f)	3.717.226,00
Compensi amministratori	78.167,00
Compensi componenti organo di controllo	50.100,00

Importi in euro

FATTURATO	
2021	6.184.455,00
2020	4.445.039,00
2019	7.305.324,00
FATTURATO MEDIO	5.978.272,67

Sussistenza delle condizioni di cui all'art. 20, co. 2:

- La partecipazione societaria non rientra in alcuna delle categorie di cui all'art. 4 (art. 20, co. 2, lett. a)
- Società priva di dipendenti o con numero di amministratori superiore a quello dei dipendenti (art. 20, co. 2, lett. b)
- Svolgimento di attività analoghe o similari a quelle svolte da altre società partecipate o da enti pubblici strumentali (art. 20, co. 2, lett. c)

Indicare quali società/enti strumentali:

- Fatturato medio non superiore a 1.000.000 euro nel triennio precedente (art. 20, co. 2, lett. d e art. 26, co. 12-quinquies)
- Perdite in 4 dei 5 esercizi precedenti (per società che non gestiscono un servizio di interesse generale) (art. 20, co. 2, lett. e)
- Necessità di contenimento dei costi di funzionamento (art. 20, co. 2, lett. f)
- Necessità di aggregazione con altre società aventi ad oggetto le attività consentite all'art. 4 (art. 20, co. 2, lett. g)

Indicare le motivazioni della sussistenza o meno delle condizioni di cui ai punti precedenti:

Azioni da intraprendere:

- (a): Inserire uno dei progressivi già indicati nelle schede di ricognizione (02.01; 02.02).
- (b): Inserire la ragione sociale come indicata nelle schede di ricognizione (02.01; 02.02).
- (c): Indicare il tipo di partecipazione distinguendo i casi in cui la società sia partecipata direttamente, indirettamente (tramite altra società/organismo), ovvero in parte direttamente e in parte indirettamente.
- (d): Inserire l'attività svolta come indicata nelle schede di ricognizione (02.01; 02.02).
- (e): Inserire il numero medio di dipendenti come da nota integrativa al bilancio.
- (f): Inserire la voce B9 del Conto economico.
- (g): Inserire il risultato d'esercizio al netto delle imposte.

03. REQUISITI TESTO UNICO DELLE SOCIETÀ A PARTECIPAZIONE PUBBLICA

03.01. Finalità perseguite e attività ammesse (articoli 1, 4 e 26)

Compilare una scheda per ciascuna società

Progressivo società partecipata:	Dir_3	(a)
Denominazione società partecipata:	Centro Agro Alimentare di Macerata scarl	(b)
Tipo partecipazione:	Diretta	(c)
Attività svolta:	Gestione mercato alimentare	(d)

indicare se la società:

- E' a partecipazione pubblica di diritto singolare (art. 1 co. 4)
- Rientra nell'Allegato "A" del d.lgs. n. 175/2016 (art. 26, co. 2)
- Ha come oggetto esclusivo la gestione di fondi europei per conto dello Stato o delle Regioni, ovvero la realizzazione di progetti di ricerca finanziati dalle istituzioni dell'Unione Europea (art. 26, co. 2)
- È stata esclusa, con deliberazione adottata ai sensi dell'art. 4 co. 9, secondo periodo, dall'applicazione totale o parziale delle disposizioni del medesimo articolo (**solo per le società partecipate dalle Regioni/Prov. Aut.**)
- È destinataria dei provvedimenti di cui al d.lgs. n. 159/2011 (art. 26, co. 12-bis)
- È autorizzata alla gestione delle case da gioco, ai sensi della legislazione vigente (art. 26, co. 12-sexies)
- Qualora non sia stata selezionata alcuna delle opzioni indicate ai punti precedenti, indicare se la società:**
- È costituita in attuazione dell'art. 34 del regolamento CE n. 13/2013 - Gruppi d'Azione Locale (art. 4, co. 6)
- Ha per oggetto sociale prevalente la gestione di spazi fieristici e l'organizzazione di eventi fieristici (art. 4, co. 7)
- Ha per oggetto sociale prevalente la realizzazione e la gestione di impianti di trasporto a fune per la mobilità turistico-sportiva in aree montane (art. 4, co. 7)
- Ha per oggetto sociale prevalente la produzione di energia da fonti rinnovabili (art. 4, co. 7)
- Ha caratteristiche di spin off o di start up universitario, o analoghe a quelle degli enti di ricerca, ovvero gestisce aziende agricole con funzioni didattiche (art. 4, co. 8)
- Produce un servizio di interesse generale a rete (di cui all'art. 3-bis del d.l. 138/2011) fuori dall'ambito territoriale di riferimento, con affidamento dei servizi, in corso e nuovi, tramite procedure ad evidenza pubblica (art. 4, co. 9-bis)
- Produce beni e servizi strettamente necessari per il perseguimento delle finalità istituzionali dell'ente (art. 4, co. 1)
- Produce un servizio di interesse generale (art. 4, co. 2, lett. a)
- Progetta e realizza un'opera pubblica sulla base di un accordo di programma fra amministrazioni pubbliche (art. 4, co. 2, lett. b)
- Realizza e gestisce un'opera pubblica ovvero organizza e gestisce un servizio di interesse generale attraverso un contratto di partenariato pubblico/privato (art. 4, co. 2, lett. c)
- Produce beni o servizi strumentali all'ente o agli enti pubblici partecipanti o alla svolgimento delle loro funzioni (art. 4, co. 2, lett. d)
- Svolge servizi di committenza (art. 4, co. 2, lett. e)
- Valorizza il patrimonio immobiliare dell'amministrazione partecipante (art. 4, co. 3)

Indicare le motivazioni della riconducibilità o meno ai vincoli di scopo di cui al co. 1 o ad una delle attività di cui ai commi 2 e 3, anche con riferimento alle società che svolgono le attività di cui ai commi 6, 7, 8:

Nessuna delle attività svolte dalla società rientra in quelle previste dal D.Lgs 175/2016 infatti la società in data 26/07/2018 è stata posta in liquidazione

(a): Inserire uno dei progressivi già indicati nelle schede di ricognizione (02.01; 02.02).

(b): Inserire la ragione sociale come indicata nelle schede di ricognizione (02.01; 02.02).

(c): Indicare il tipo di partecipazione distinguendo i casi in cui la società sia partecipata direttamente, indirettamente (tramite altra società/organismo), ovvero in parte direttamente e in parte indirettamente.

(d): Inserire l'attività come indicata nelle schede di ricognizione (02.01; 02.02).

03. REQUISITI TESTO UNICO DELLE SOCIETÀ A PARTECIPAZIONE PUBBLICA

03.02. Condizioni art. 20, co. 2

Compilare una scheda per ciascuna società

Progressivo società partecipata: **(a)**

Denominazione società partecipata: **(b)**

Tipo partecipazione: **(c)**

Attività svolta: **(d)**

Indicare i seguenti dati con riferimento all'esercizio **2021** :

Numero medio dipendenti (e)	0
Numero amministratori	1
di cui nominati dall'Ente	
Numero componenti organo di controllo	5
di cui nominati dall'Ente	

Importi in euro

RISULTATO D'ESERCIZIO (g)	
2021	-25.030,00
2020	-18.372,00
2019	-21.802,00
2018	-23.113,00
2017	-23.980,00

Importi in euro

Costo del personale (f)	0,00
Compensi amministratori	5.000,00
Compensi componenti organo di controllo	2.427,00

Importi in euro

FATTURATO	
2021	99.432,00
2020	105.985,00
2019	103.459,00
FATTURATO MEDIO	102.958,67

Sussistenza delle condizioni di cui all'art. 20, co. 2:

- La partecipazione societaria non rientra in alcuna delle categorie di cui all'art. 4 (art. 20, co. 2, lett. a)
- Società priva di dipendenti o con numero di amministratori superiore a quello dei dipendenti (art. 20, co. 2, lett. b)
- Svolgimento di attività analoghe o similari a quelle svolte da altre società partecipate o da enti pubblici strumentali (art. 20, co. 2, lett. c)

Indicare quali società/enti strumentali:

- Fatturato medio non superiore a 1.000.000 euro nel triennio precedente (art. 20, co. 2, lett. d e art. 26, co. 12-quinquies)
- Perdite in 4 dei 5 esercizi precedenti (per società che non gestiscono un servizio di interesse generale) (art. 20, co. 2, lett. e)
- Necessità di contenimento dei costi di funzionamento (art. 20, co. 2, lett. f)
- Necessità di aggregazione con altre società aventi ad oggetto le attività consentite all'art. 4 (art. 20, co. 2, lett. g)

Indicare le motivazioni della sussistenza o meno delle condizioni di cui ai punti precedenti:

Azioni da intraprendere:

- (a):** Inserire uno dei progressivi già indicati nelle schede di ricognizione (02.01; 02.02).
- (b):** Inserire la ragione sociale come indicata nelle schede di ricognizione (02.01; 02.02).
- (c):** Indicare il tipo di partecipazione distinguendo i casi in cui la società sia partecipata direttamente, indirettamente (tramite altra società/organismo), ovvero in parte direttamente e in parte indirettamente.
- (d):** Inserire l'attività svolta come indicata nelle schede di ricognizione (02.01; 02.02).
- (e):** Inserire il numero medio di dipendenti come da nota integrativa al bilancio.
- (f):** Inserire la voce B9 del Conto economico.
- (g):** Inserire il risultato d'esercizio al netto delle imposte.

05. AZIONI DI RAZIONALIZZAZIONE

05.03. Liquidazione

Compilare una scheda per ciascuna partecipazione che si intende mettere in liquidazione

Progressivo società partecipata: **(a)** **Quota di partecipazione detenuta:** **(b)**

Denominazione società partecipata: **(c)**

Tipo partecipazione:

Attività svolta: **(e)**

Selezionare le motivazioni della scelta:

(f)

In caso di scelta dell'opzione "altro", specificare:

Fornire ulteriori dettagli sulle motivazioni della scelta:

Indicare le modalità di attuazione della liquidazione:

Indicare i tempi stimati per la conclusione della procedura:

Con riferimento alla procedura di liquidazione relativa alla società Centro agroalimentare di Macerata s.c.p.a. in liquidazione si rappresenta che nella nota integrativa al bilancio consuntivo 2021 è riportato "Il presente bilancio si riferisce pertanto al quarto esercizio provvisorio, da considerarsi l'ultimo della gestione del mercato ortofrutticolo in quanto, a far data dal 1/1/2022, il Comune di Macerata ha ripristinato la gestione diretta come da delibera G.C. n. 422 del 29/12/2021.

Pertanto, sulla base della delibera del Consiglio Comunale n. 121 del 13/09/2021, nel corso del 2022 si concluderà il percorso avviato per la definizione della procedura di liquidazione del Centro Agroalimentare scrl, che prevede in sintesi la cessione dei diritti di proprietà del terreno adiacente all'attuale mercato ortofrutticolo al Comune di Macerata con contemporanea definizione dei rapporti debitori esistenti verso lo stesso Comune.

Nel verbale dell'assemblea ordinaria dei soci del 30/06/2022, per l'approvazione del bilancio 2021, è riportato che "Il liquidatore informa l'assemblea che, su impulso del Comune di Macerata, entro l'anno dovrebbe concludersi la liquidazione della società; infatti la gestione del mercato ortofrutticolo è cessata il 31/12/2021 con il ripristino, in capo al Comune, della gestione diretta ed in fase avanzata l'iter relativo alla cessione dei diritti sul terreno di proprietà".

Nella Relazione unitaria del Collegio sindacale all'assemblea dei soci per l'approvazione del bilancio 2021 è riportato "che la procedura di liquidazione dovrebbe terminare entro il 2022".

Indicare una stima dei risparmi attesi:

(a): Inserire uno dei progressivi già indicati nelle schede di ricognizione (02.01; 02.02).

(b): Inserire la quota complessiva di partecipazione dell'Amministrazione, sommando le quote dirette (02.01 colonna E) e indirette (02.02 colonna G).

(c): Inserire la ragione sociale come indicata nelle schede di ricognizione (02.01; 02.02).

(d): Indicare il tipo di partecipazione distinguendo i casi in cui la società sia partecipata direttamente, indirettamente (tramite altra società/organismo), ovvero in parte direttamente e in parte indirettamente.

(e): Inserire l'attività come indicata nelle schede di ricognizione (02.01; 02.02).

(f): Vedi scheda 06. "Appendice_motivazioni".

03. REQUISITI TESTO UNICO DELLE SOCIETÀ A PARTECIPAZIONE PUBBLICA

03.01. Finalità perseguite e attività ammesse (articoli 1, 4 e 26)

Compilare una scheda per ciascuna società

Progressivo società partecipata: (a)

Denominazione società partecipata: (b)

Tipo partecipazione: (c)

Attività svolta: (d)

Indicare se la società:

- E' a partecipazione pubblica di diritto singolare (art. 1 co. 4)
- Rientra nell'Allegato "A" del d.lgs. n. 175/2016 (art. 26, co. 2)
- Ha come oggetto esclusivo la gestione di fondi europei per conto dello Stato o delle Regioni, ovvero la realizzazione di progetti di ricerca finanziati dalle istituzioni dell'Unione Europea (art. 26, co. 2)
- È stata esclusa, con deliberazione adottata ai sensi dell'art. 4 co. 9, secondo periodo, dall'applicazione totale o parziale delle disposizioni del medesimo articolo (**solo per le società partecipate dalle Regioni/Prov. Aut.**)
- È destinataria dei provvedimenti di cui al d.lgs. n. 159/2011 (art. 26, co. 12-bis)
- È autorizzata alla gestione delle case da gioco, ai sensi della legislazione vigente (art. 26, co. 12-sexies)
- Qualora non sia stata selezionata alcuna delle opzioni indicate ai punti precedenti, indicare se la società:**
- È costituita in attuazione dell'art. 34 del regolamento CE n. 13/2013 - Gruppi d'Azione Locale (art. 4, co. 6)
- Ha per oggetto sociale prevalente la gestione di spazi fieristici e l'organizzazione di eventi fieristici (art. 4, co. 7)
- Ha per oggetto sociale prevalente la realizzazione e la gestione di impianti di trasporto a fune per la mobilità turistico-sportiva in aree montane (art. 4, co. 7)
- Ha per oggetto sociale prevalente la produzione di energia da fonti rinnovabili (art. 4, co. 7)
- Ha caratteristiche di spin off o di start up universitario, o analoghe a quelle degli enti di ricerca, ovvero gestisce aziende agricole con funzioni didattiche (art. 4, co. 8)
- Produce un servizio di interesse generale a rete (di cui all'art. 3-bis del d.l. 138/2011) fuori dall'ambito territoriale di riferimento, con affidamento dei servizi, in corso e nuovi, tramite procedure ad evidenza pubblica (art. 4, co. 9-bis)
- Produce beni e servizi strettamente necessari per il perseguimento delle finalità istituzionali dell'ente (art. 4, co. 1)
- Produce un servizio di interesse generale (art. 4, co. 2, lett. a)
- Progetta e realizza un'opera pubblica sulla base di un accordo di programma fra amministrazioni pubbliche (art. 4, co. 2, lett. b)
- Realizza e gestisce un'opera pubblica ovvero organizza e gestisce un servizio di interesse generale attraverso un contratto di partenariato pubblico/privato (art. 4, co. 2, lett. c)
- Produce beni o servizi strumentali all'ente o agli enti pubblici partecipanti o alla svolgimento delle loro funzioni (art. 4, co. 2, lett. d)
- Svolge servizi di committenza (art. 4, co. 2, lett. e)
- Valorizza il patrimonio immobiliare dell'amministrazione partecipante (art. 4, co. 3)

Indicare le motivazioni della riconducibilità o meno ai vincoli di scopo di cui al co. 1 o ad una delle attività di cui ai commi 2 e 3, anche con riferimento alle società che svolgono le attività di cui ai commi 6, 7, 8:

La società è stata dichiarata strategica con L.R. n.1 del 10.01.2022 in quanto indispensabile per il perseguimento delle finalità istituzionali della Regione, sulla base della centralità della società stessa nell'attuazione degli obiettivi inerenti la valorizzazione del settore agro-alimentare e, in particolare, della centralità dei mercati nella filiera agroalimentare.

(a): Inserire uno dei progressivi già indicati nelle schede di ricognizione (02.01; 02.02).

(b): Inserire la ragione sociale come indicata nelle schede di ricognizione (02.01; 02.02).

(c): Indicare il tipo di partecipazione distinguendo i casi in cui la società sia partecipata direttamente, indirettamente (tramite altra società/organismo), ovvero in parte direttamente e in parte indirettamente.

(d): Inserire l'attività come indicata nelle schede di ricognizione (02.01; 02.02).

03. REQUISITI TESTO UNICO DELLE SOCIETÀ A PARTECIPAZIONE PUBBLICA

03.02. Condizioni art. 20, co. 2

Compilare una scheda per ciascuna società

Progressivo società partecipata: (a)**Denominazione società partecipata:** (b)**Tipo partecipazione:** (c)**Attività svolta:** (d)

Gestione del Centro Agroalimentare del Piceno, mercato all'ingrosso per lo sviluppo e la valorizzazione di tutte le filiere agroalimentari ed ittiche presenti nei territori del Piceno in linea con l'obiettivo perseguito dalla Regione Marche di garantire la presenza di un punto di riferimento per tutto il territorio regionale, anche attraverso la promozione e la creazione di nuove filiere.

In particolare l'attività del Centro consiste nella messa a disposizione delle strutture del Centro ad operatori del settore agro-ittico-industriale e dei servizi, offrendo in tal modo maggiori opportunità di sbocchi commerciali alle aziende di produzione e di trasformazione agroalimentari e ittiche anche a livello nazionale grazie alla partnership con Italmercati. Offre inoltre servizi connessi alla vendita quali organizzazione, promozione, digitalizzazione e marketing.

Indicare i seguenti dati con riferimento all'esercizio 2021:

Numero medio dipendenti (e)	4
Numero amministratori	3
di cui nominati dall'Ente	
Numero componenti organo di controllo	3
di cui nominati dall'Ente	

Importi in euro

RISULTATO D'ESERCIZIO (g)	
2021	17.318,00
2020	15.291,00
2019	5.575,00
2018	-386.428,00
2017	-298.641,00

Importi in euro	
Costo del personale (f)	137.716,00
Compensi amministratori	36.003,00
Compensi componenti organo di controllo	14.560,00

Importi in euro	
FATTURATO	
2021	919.434,00
2020	899.464,00
2019	1.027.903,00
FATTURATO MEDIO	948.933,67

Sussistenza delle condizioni di cui all'art. 20, co. 2:

- La partecipazione societaria non rientra in alcuna delle categorie di cui all'art. 4 (art. 20, co. 2, lett. a)
- Società priva di dipendenti o con numero di amministratori superiore a quello dei dipendenti (art. 20, co. 2, lett. b)
- Svolgimento di attività analoghe o similari a quelle svolte da altre società partecipate o da enti pubblici strumentali (art. 20, co. 2, lett. c)

Indicare quali società/enti strumentali:

- Fatturato medio non superiore a 1.000.000 euro nel triennio precedente (art. 20, co. 2, lett. d e art. 26, co. 12-quinquies)
- Perdite in 4 dei 5 esercizi precedenti (per società che non gestiscono un servizio di interesse generale) (art. 20, co. 2, lett. e)
- Necessità di contenimento dei costi di funzionamento (art. 20, co. 2, lett. f)
- Necessità di aggregazione con altre società aventi ad oggetto le attività consentite all'art. 4 (art. 20, co. 2, lett. g)

Indicare le motivazioni della sussistenza o meno delle condizioni di cui ai punti precedenti:

Le attività svolte dalla società rientrano in una delle categorie di cui all'art. 4 D.lgs 175/2016. Nonostante il fatturato medio del triennio di riferimento sia inferiore al milione (anche se per poche decine di migliaia di euro), si ritiene di non dover procedere ad una razionalizzazione della società. La stessa è stata dichiarata strategica con L.R. n.1 del 10.01.2022 in quanto indispensabile per il perseguimento delle finalità istituzionali della Regione, sulla base della centralità della società stessa nell'attuazione degli obiettivi inerenti la valorizzazione del settore agro-alimentare e, in particolare, della centralità dei mercati nella filiera agroalimentare.

Azioni da intraprendere:

Nell'ambito delle strategie regionali di sviluppo dei settori agricolo, agroalimentare, ed ittico marchigiano la Regione intende intraprendere un'azione di supporto alle attività strategiche messe in atto dal centro agroalimentare favorendo la collaborazione tra il centro stesso e gli operatori presenti sul territorio volta al rafforzamento delle filiere agroalimentari ed ittiche marchigiane.

Uno degli obiettivi principali del centro è di supportare quindi le filiere, anche fungendo da capofila nei relativi progetti, anche al fine di attivare nuove risorse finanziarie da investire nel territorio. Inoltre grazie ai mercati all'ingrosso presenti all'interno del centro, si fornisce agli operatori l'opportunità di poter trovare nuovi sbocchi di mercato per i loro prodotti, che passino anche attraverso l'innovazione e la trasformazione. In quest'ottica il centro ha recentemente partecipato a due bandi del fondo complementare del PNRR sulla logistica agroalimentare, per l'ammodernamento delle strutture all'interno del centro, e sui contratti di filiera per il settore della pesca e dell'acquacoltura, ideando insieme agli operatori ittici di San Benedetto del Tronto un progetto di rilevanza sovra-regionale.

(c): Indicare il tipo di partecipazione distinguendo i casi in cui la società sia partecipata direttamente, indirettamente (tramite altra società/organismo), ovvero in parte direttamente e in parte indirettamente.

(d): Inserire l'attività svolta come indicata nelle schede di ricognizione (02.01; 02.02).

(e): Inserire il numero medio di dipendenti come da nota integrativa al bilancio.

(f): Inserire la voce B9 del Conto economico.

(g): Inserire il risultato d'esercizio al netto delle imposte.

03. REQUISITI TESTO UNICO DELLE SOCIETÀ A PARTECIPAZIONE PUBBLICA

03.01. Finalità perseguite e attività ammesse (articoli 1, 4 e 26)

Compilare una scheda per ciascuna società

Progressivo società partecipata: (a)

Denominazione società partecipata: (b)

Tipo partecipazione: (c)

Attività svolta: (d)

Indicare se la società:

- E' a partecipazione pubblica di diritto singolare (art. 1 co. 4)

- Rientra nell'Allegato "A" del d.lgs. n. 175/2016 (art. 26, co. 2)

- Ha come oggetto esclusivo la gestione di fondi europei per conto dello Stato o delle Regioni, ovvero la realizzazione di progetti di ricerca finanziati dalle istituzioni dell'Unione Europea (art. 26, co. 2)

- È stata esclusa, con deliberazione adottata ai sensi dell'art. 4 co. 9, secondo periodo, dall'applicazione totale o parziale delle disposizioni del medesimo articolo (solo per le società partecipate dalle Regioni/Prov. Aut.)

- È destinataria dei provvedimenti di cui al d.lgs. n. 159/2011 (art. 26, co. 12-bis)

- È autorizzata alla gestione delle case da gioco, ai sensi della legislazione vigente (art. 26, co. 12-sexies)

Qualora non sia stata selezionata alcuna delle opzioni indicate ai punti precedenti, indicare se la società:

- È costituita in attuazione dell'art. 34 del regolamento CE n. 13/2013 - Gruppi d'Azione Locale (art. 4, co. 6)

- Ha per oggetto sociale prevalente la gestione di spazi fieristici e l'organizzazione di eventi fieristici (art. 4, co. 7)

- Ha per oggetto sociale prevalente la realizzazione e la gestione di impianti di trasporto a fune per la mobilità turistico-sportiva in aree montane (art. 4, co. 7)

- Ha per oggetto sociale prevalente la produzione di energia da fonti rinnovabili (art. 4, co. 7)

- Ha caratteristiche di spin off o di start up universitario, o analoghe a quelle degli enti di ricerca, ovvero gestisce aziende agricole con funzioni didattiche (art. 4, co. 8)

- Produce un servizio di interesse generale a rete (di cui all'art. 3-bis del d.l. 138/2011) fuori dall'ambito territoriale di riferimento, con affidamento dei servizi, in corso e nuovi, tramite procedure ad evidenza pubblica (art. 4, co. 9-bis)

- Produce beni e servizi strettamente necessari per il perseguimento delle finalità istituzionali dell'ente (art. 4, co. 1)

- Produce un servizio di interesse generale (art. 4, co. 2, lett. a)

- Progetta e realizza un'opera pubblica sulla base di un accordo di programma fra amministrazioni pubbliche (art. 4, co. 2, lett. b)

- Realizza e gestisce un'opera pubblica ovvero organizza e gestisce un servizio di interesse generale attraverso un contratto di partenariato pubblico/privato (art. 4, co. 2, lett. c)

- Produce beni o servizi strumentali all'ente o agli enti pubblici partecipanti o alla svolgimento delle loro funzioni (art. 4, co. 2, lett. d)

- Svolge servizi di committenza (art. 4, co. 2, lett. e)

- Valorizza il patrimonio immobiliare dell'amministrazione partecipante (art. 4, co. 3)

Indicare le motivazioni della riconducibilità o meno ai vincoli di scopo di cui al co. 1 o ad una delle attività di cui ai commi 2 e 3, anche con riferimento alle società che svolgono le attività di cui ai commi 6, 7, 8:

(a): Inserire uno dei progressivi già indicati nelle schede di ricognizione (02.01; 02.02).

(b): Inserire la ragione sociale come indicata nelle schede di ricognizione (02.01; 02.02).

(c): Indicare il tipo di partecipazione distinguendo i casi in cui la società sia partecipata direttamente, indirettamente (tramite altra società/organismo), ovvero in parte direttamente e in parte indirettamente.

(d): Inserire l'attività come indicata nelle schede di ricognizione (02.01; 02.02).

03. REQUISITI TESTO UNICO DELLE SOCIETÀ A PARTECIPAZIONE PUBBLICA

03.02. Condizioni art. 20, co. 2

Compilare una scheda per ciascuna società

Progressivo società partecipata: (a)

Denominazione società partecipata: (b)

Tipo partecipazione: (c)

Attività svolta: (d)

Indicare i seguenti dati con riferimento all'esercizio 2021:

Numero medio dipendenti (e)	5
Numero amministratori	1
di cui nominati dall'Ente	
Numero componenti organo di controllo	5
di cui nominati dall'Ente	

Importi in euro	
Costo del personale (f)	140.681,00
Compensi amministratori	7.000,00
Compensi componenti organo di controllo	7.000,00

Importi in euro	
RISULTATO D'ESERCIZIO (g)	
2021	7.273,00
2020	-73.554,00
2019	-161.040,00
2018	127,00
2017	8.259,00

Importi in euro	
FATTURATO	
2021	173.610,00
2020	103.421,00
2019	190.300,00
FATTURATO MEDIO	155.777,00

Sussistenza delle condizioni di cui all'art. 20, co. 2:

- La partecipazione societaria non rientra in alcuna delle categorie di cui all'art. 4 (art. 20, co. 2, lett. a)
- Società priva di dipendenti o con numero di amministratori superiore a quello dei dipendenti (art. 20, co. 2, lett. b)
- Svolgimento di attività analoghe o similari a quelle svolte da altre società partecipate o da enti pubblici strumentali (art. 20, co. 2, lett. c)

Indicare quali società/enti strumentali:

- Fatturato medio non superiore a 1,000.000 euro nel triennio precedente (art. 20, co. 2, lett. d e art. 26, co. 12-quinquies)
- Perdite in 4 dei 5 esercizi precedenti (per società che non gestiscono un servizio di interesse generale) (art. 20, co. 2, lett. e)
- Necessità di contenimento dei costi di funzionamento (art. 20, co. 2, lett. f)
- Necessità di aggregazione con altre società aventi ad oggetto le attività consentite all'art. 4 (art. 20, co. 2, lett. g)

Indicare le motivazioni della sussistenza o meno delle condizioni di cui ai punti precedenti:

Azioni da intraprendere:

(a): Inserire uno dei progressivi già indicati nelle schede di ricognizione (02.01; 02.02).

(b): Inserire la ragione sociale come indicata nelle schede di ricognizione (02.01; 02.02).

(c): Indicare il tipo di partecipazione distinguendo i casi in cui la società sia partecipata direttamente, indirettamente (tramite altra società/organismo), ovvero in parte direttamente e in parte indirettamente.

(d): Inserire l'attività svolta come indicata nelle schede di ricognizione (02.01; 02.02).

(e): Inserire il numero medio di dipendenti come da nota integrativa al bilancio.

(f): Inserire la voce B9 del Conto economico.

(g): Inserire il risultato d'esercizio al netto delle imposte.

05. AZIONI DI RAZIONALIZZAZIONE

05.03. Liquidazione

Compilare una scheda per ciascuna partecipazione che si intende mettere in liquidazione

Progressivo società partecipata: **(a) Quota di partecipazione detenuta:** **(b)**

Denominazione società partecipata: **(c)**

Tipo partecipazione:

Attività svolta: **(e)**

Selezionare le motivazioni della scelta:

(f)

In caso di scelta dell'opzione "altro", specificare:

Fornire ulteriori dettagli sulle motivazioni della scelta:

Indicare le modalità di attuazione della liquidazione:

Indicare i tempi stimati per la conclusione della procedura:

Con riferimento alla procedura di liquidazione relativa alla società Centro di ecologia e climatologia s.c.a.r.l. in liquidazione si rappresenta quanto segue.
Nel verbale dell'assemblea dei soci del 26/07/2022, di approvazione del bilancio 2021 è riportato che:
- "Il dott. (liquidatore) ribadisce che il Centro, proprio in ottemperanza dei dettami della Legge Madia, è stato posto in liquidazione, e che non può sfuggire ai presenti che tale situazione dovrà pervenire ad una propria conclusione in tempi brevi, come rilevato anche dal Collegio Sindacale nella propria Relazione al bilancio 2021".
- "I Soci prendono atto della volontà manifestata dal Liquidatore (di rimettere le proprie dimissioni). Interviene il Sindaco e Presidente, il quale, ringraziando lo stesso per l'attività svolta, invita il Liquidatore a rimandare tale decisione almeno fino all'approvazione del bilancio relativo all'anno in corso, attendendo gli sviluppi relativi alla nuova attività di supporto e consulenza prospettata in favore degli Enti Soci, affinché ciò possa portare ad un incremento significativo del Valore della Produzione e conduca ad una migliore cessione del Centro quale complesso aziendale unitario, che possa garantire la continuità dell'azienda ed il mantenimento dei posti di lavoro".
Nella relazione del collegio sindacale agli azionisti allegata al bilancio 2021, è riportato che "Il collegio sindacale sollecita il liquidatore a trovare quanto prima una positiva dismissione degli asset aziendali al fine di concludere la liquidazione della società e la cancellazione della stessa dal registro delle imprese; il collegio sindacale, all'atto della messa in liquidazione della società, diede parere favorevole a che al liquidatore venissero assegnati poteri riguardo alla cessione dell'azienda sociale o di rami di essa, ma il tempo trascorso induce a riconsiderare e verificare se esistono concrete possibilità di cessione dell'azienda sociale o di rami di essa".
Per il giorno 13/12/2022 è stata convocata l'assemblea ordinaria dei soci con all'odg: Dimissioni liquidatore - nomina nuovo liquidatore.

Indicare una stima dei risparmi attesi:

(a): Inserire uno dei progressivi già indicati nelle schede di ricognizione (02.01; 02.02).

(b): Inserire la quota complessiva di partecipazione dell'Amministrazione, sommando le quote dirette (02.01 colonna E) e indirette (02.02 colonna G).

(c): Inserire la ragione sociale come indicata nelle schede di ricognizione (02.01; 02.02).

(d): Indicare il tipo di partecipazione distinguendo i casi in cui la società sia partecipata direttamente, indirettamente (tramite altra società/organismo), ovvero in parte direttamente e in parte indirettamente.

(e): Inserire l'attività come indicata nelle schede di ricognizione (02.01; 02.02).

(f): Vedi scheda 06. "Appendice_motivazioni".

03. REQUISITI TESTO UNICO DELLE SOCIETÀ A PARTECIPAZIONE PUBBLICA

03.01. Finalità perseguite e attività ammesse (articoli 1, 4 e 26)

Compilare una scheda per ciascuna società

Progressivo società partecipata: (a)

Denominazione società partecipata: (b)

Tipo partecipazione: (c)

Attività svolta: (d)

Indicare se la società:

- E' a partecipazione pubblica di diritto singolare (art. 1 co. 4)
- Rientra nell'Allegato "A" del d.lgs. n. 175/2016 (art. 26, co. 2)
- Ha come oggetto esclusivo la gestione di fondi europei per conto dello Stato o delle Regioni, ovvero la realizzazione di progetti di ricerca finanziati dalle istituzioni dell'Unione Europea (art. 26, co. 2)
- È stata esclusa, con deliberazione adottata ai sensi dell'art. 4 co. 9, secondo periodo, dall'applicazione totale o parziale delle disposizioni del medesimo articolo (**solo per le società partecipate dalle Regioni/Prov. Aut.**)
- È destinataria dei provvedimenti di cui al d.lgs. n. 159/2011 (art. 26, co. 12-bis)
- È autorizzata alla gestione delle case da gioco, ai sensi della legislazione vigente (art. 26, co. 12-sexies)
- Qualora non sia stata selezionata alcuna delle opzioni indicate ai punti precedenti, indicare se la società:**
- È costituita in attuazione dell'art. 34 del regolamento CE n. 13/2013 - Gruppi d'Azione Locale (art. 4, co. 6)
- Ha per oggetto sociale prevalente la gestione di spazi fieristici e l'organizzazione di eventi fieristici (art. 4, co. 7)
- Ha per oggetto sociale prevalente la realizzazione e la gestione di impianti di trasporto a fune per la mobilità turistico-sportiva in aree montane (art. 4, co. 7)
- Ha per oggetto sociale prevalente la produzione di energia da fonti rinnovabili (art. 4, co. 7)
- Ha caratteristiche di spin off o di start up universitario, o analoghe a quelle degli enti di ricerca, ovvero gestisce aziende agricole con funzioni didattiche (art. 4, co. 8)
- Produce un servizio di interesse generale a rete (di cui all'art. 3-bis del d.l. 138/2011) fuori dall'ambito territoriale di riferimento, con affidamento dei servizi, in corso e nuovi, tramite procedure ad evidenza pubblica (art. 4, co. 9-bis)
- Produce beni e servizi strettamente necessari per il perseguimento delle finalità istituzionali dell'ente (art. 4, co. 1)
- Produce un servizio di interesse generale (art. 4, co. 2, lett. a)
- Progetta e realizza un'opera pubblica sulla base di un accordo di programma fra amministrazioni pubbliche (art. 4, co. 2, lett. b)
- Realizza e gestisce un'opera pubblica ovvero organizza e gestisce un servizio di interesse generale attraverso un contratto di partenariato pubblico/privato (art. 4, co. 2, lett. c)
- Produce beni o servizi strumentali all'ente o agli enti pubblici partecipanti o alla svolgimento delle loro funzioni (art. 4, co. 2, lett. d)
- Svolge servizi di committenza (art. 4, co. 2, lett. e)
- Valorizza il patrimonio immobiliare dell'amministrazione partecipante (art. 4, co. 3)

Indicare le motivazioni della riconducibilità o meno ai vincoli di scopo di cui al co. 1 o ad una delle attività di cui ai commi 2 e 3, anche con riferimento alle società che svolgono le attività di cui ai commi 6, 7, 8:

Lo statuto della società prevede che essa si qualifica ai sensi dell'art. 193 del D.Lgs 50/2016 quale società pubblica di progetto senza scopo di lucro. Ha come scopo, come soggetto attuatore, la realizzazione dell'asse viario Marche-Umbria di cui alle delibere del CIPE n. 121/2001 e 93/2002 - La società Quadrilatero Marche Umbria spa è una società pubblica di progetto controllata da Anas spa, senza scopo di lucro, istituita il 6 giugno 2003 ai sensi del D. Lgs. 190/2002, così come modificato dal D. Lgs. 163/2006. Trattasi di organismo di diritto pubblico, opera su mandato di Anas spa, ed ha come obiettivo, quale soggetto attuatore unico, la realizzazione del progetto pilota infrastrutturale "Quadrilatero" e, come tale, rientra pienamente nella previsione contenuta nell'art. 4, comma 2, lett. b) del D. Lgs. 175/2016.

(a): Inserire uno dei progressivi già indicati nelle schede di ricognizione (02.01; 02.02).

(b): Inserire la ragione sociale come indicata nelle schede di ricognizione (02.01; 02.02).

(c): Indicare il tipo di partecipazione distinguendo i casi in cui la società sia partecipata direttamente, indirettamente (tramite altra società/organismo), ovvero in parte direttamente e in parte indirettamente.

(d): Inserire l'attività come indicata nelle schede di ricognizione (02.01; 02.02).

03. REQUISITI TESTO UNICO DELLE SOCIETÀ A PARTECIPAZIONE PUBBLICA

03.02. Condizioni art. 20, co. 2

Compilare una scheda per ciascuna società

Progressivo società partecipata: (a)

Denominazione società partecipata: (b)

Tipo partecipazione: (c)

Attività svolta: (d)

Indicare i seguenti dati con riferimento all'esercizio 2021:

Numero medio dipendenti (e)	34
Numero amministratori	5
di cui nominati dall'Ente	0
Numero componenti organo di controllo	5
di cui nominati dall'Ente	0

a cui va aggiunta una società di revisione

Importi in euro	
Costo del personale (f)	0,00
Compensi amministratori	62.000,00
Compensi componenti organo di controllo	23.400,00

Importi in euro	
RISULTATO D'ESERCIZIO (g)	
2021	0,00
2020	0,00
2019	0,00
2018	0,00
2017	0,00

Importi in euro	
FATTURATO	
2021	7.004,00
2020	43.316,00
2019	37.612,00
FATTURATO MEDIO	29.310,67

Sussistenza delle condizioni di cui all'art. 20, co. 2:

- La partecipazione societaria non rientra in alcuna delle categorie di cui all'art. 4 (art. 20, co. 2, lett. a)
- Società priva di dipendenti o con numero di amministratori superiore a quello dei dipendenti (art. 20, co. 2, lett. b)
- Svolgimento di attività analoghe o simili a quelle svolte da altre società partecipate o da enti pubblici strumentali (art. 20, co. 2, lett. c)

Indicare quali società/enti strumentali:

- Fatturato medio non superiore a 1.000.000 euro nel triennio precedente (art. 20, co. 2, lett. d e art. 26, co. 12-quinquies)
- Perdite in 4 dei 5 esercizi precedenti (per società che non gestiscono un servizio di interesse generale) (art. 20, co. 2, lett. e)
- Necessità di contenimento dei costi di funzionamento (art. 20, co. 2, lett. f)
- Necessità di aggregazione con altre società aventi ad oggetto le attività consentite all'art. 4 (art. 20, co. 2, lett. g)

Indicare le motivazioni della sussistenza o meno delle condizioni di cui ai punti precedenti:

La società rientra in quanto previsto dall'art. 4 c. 2 lett. b D.lgs. 175/2016. Lo statuto della società prevede che essa si qualifica ai sensi dell'art. 193 del D.Lgs 50/2016 quale società pubblica di progetto senza scopo di lucro. Ha come scopo, come soggetto attuatore, la realizzazione dell'asse viario Marche-Umbria di cui alle delibere del CIPE n. 121/2001 e 93/2002.

Azioni da intraprendere:

Il socio di controllo della Quadrilatero non è più l'ANAS ma, a seguito dell'integrazione dell'ANAS con le Ferrovie dello Stato Italiano spa, è la Holding "Ferrovie dello Stato Italiano spa, per cui la Quadrilatero non è più a controllata pubblica ma è divenuta una società partecipata da una società in controllo pubblico quotata - ex art. 2 del D.lgs. 175/2016. La Regione Marche con LR 33/2014 l'ha dichiarata strategica per la Regione.

(a): Inserire uno dei progressivi già indicati nelle schede di ricognizione (02.01; 02.02).

(b): Inserire la ragione sociale come indicata nelle schede di ricognizione (02.01; 02.02).

(c): Indicare il tipo di partecipazione distinguendo i casi in cui la società sia partecipata direttamente, indirettamente (tramite altra società/organismo), ovvero in parte direttamente e in parte indirettamente.

(d): Inserire l'attività svolta come indicata nelle schede di ricognizione (02.01; 02.02).

(e): Inserire il numero medio di dipendenti come da nota integrativa al bilancio.

(f): Inserire la voce B9 del Conto economico.

(g): Inserire il risultato d'esercizio al netto delle imposte.

03. REQUISITI TESTO UNICO DELLE SOCIETÀ A PARTECIPAZIONE PUBBLICA

03.01. Finalità perseguite e attività ammesse (articoli 1, 4 e 26)

Compilare una scheda per ciascuna società

Progressivo società partecipata: Dir_7 (a)

Denominazione società partecipata: Immobiliare Regione Marche (IRMA) srl (b)

Tipo partecipazione: Diretta (c)

Attività svolta: gestione patrimonio immobiliare della Regione Marche (d)

Indicare se la società:

- E' a partecipazione pubblica di diritto singolare (art. 1 co. 4)
- Rientra nell'Allegato "A" del d.lgs. n. 175/2016 (art. 26, co. 2)
- Ha come oggetto esclusivo la gestione di fondi europei per conto dello Stato o delle Regioni, ovvero la realizzazione di progetti di ricerca finanziati dalle istituzioni dell'Unione Europea (art. 26, co. 2)
- È stata esclusa, con deliberazione adottata ai sensi dell'art. 4 co. 9, secondo periodo, dall'applicazione totale o parziale delle disposizioni del medesimo articolo (solo per le società partecipate dalle Regioni/Prov. Aut.)
- È destinataria dei provvedimenti di cui al d.lgs. n. 159/2011 (art. 26, co. 12-bis)
- È autorizzata alla gestione delle case da gioco, ai sensi della legislazione vigente (art. 26, co. 12-sexies)
- Qualora non sia stata selezionata alcuna delle opzioni indicate ai punti precedenti, indicare se la società:
 - È costituita in attuazione dell'art. 34 del regolamento CE n. 13/2013 - Gruppi d'Azione Locale (art. 4, co. 6)
 - Ha per oggetto sociale prevalente la gestione di spazi fieristici e l'organizzazione di eventi fieristici (art. 4, co. 7)
 - Ha per oggetto sociale prevalente la realizzazione e la gestione di impianti di trasporto a fune per la mobilità turistico-sportiva in aree montane (art. 4, co. 7)
 - Ha per oggetto sociale prevalente la produzione di energia da fonti rinnovabili (art. 4, co. 7)
 - Ha caratteristiche di spin off o di start up universitario, o analoghe a quelle degli enti di ricerca, ovvero gestisce aziende agricole con funzioni didattiche (art. 4, co. 8)
 - Produce un servizio di interesse generale a rete (di cui all'art. 3-bis del d.l. 138/2011) fuori dall'ambito territoriale di riferimento, con affidamento dei servizi, in corso e nuovi, tramite procedure ad evidenza pubblica (art. 4, co. 9-bis)
 - Produce beni e servizi strettamente necessari per il perseguimento delle finalità istituzionali dell'ente (art. 4, co. 1)
 - Produce un servizio di interesse generale (art. 4, co. 2, lett. a)
 - Progetta e realizza un'opera pubblica sulla base di un accordo di programma fra amministrazioni pubbliche (art. 4, co. 2, lett. b)
 - Realizza e gestisce un'opera pubblica ovvero organizza e gestisce un servizio di interesse generale attraverso un contratto di partenariato pubblico/privato (art. 4, co. 2, lett. c)
 - Produce beni o servizi strumentali all'ente o agli enti pubblici partecipanti o alla svolgimento delle loro funzioni (art. 4, co. 2, lett. d)
 - Svolge servizi di committenza (art. 4, co. 2, lett. e)
 - Valorizza il patrimonio immobiliare dell'amministrazione partecipante (art. 4, co. 3)

Indicare le motivazioni della riconducibilità o meno ai vincoli di scopo di cui al co. 1 o ad una delle attività di cui ai commi 2 e 3, anche con riferimento alle società che svolgono le attività di cui ai commi 6, 7, 8:

Nessuna delle attività svolte dalla società rientra in quelle previste dal D.Lgs 175/2016 infatti è stata posta in liquidazione dal 2014.

(a): Inserire uno dei progressivi già indicati nelle schede di ricognizione (02.01; 02.02).

(b): Inserire la ragione sociale come indicata nelle schede di ricognizione (02.01; 02.02).

(c): Indicare il tipo di partecipazione distinguendo i casi in cui la società sia partecipata direttamente, indirettamente (tramite altra società/organismo), ovvero in parte direttamente e in parte indirettamente.

(d): Inserire l'attività come indicata nelle schede di ricognizione (02.01; 02.02).

03. REQUISITI TESTO UNICO DELLE SOCIETÀ A PARTECIPAZIONE PUBBLICA

03.02. Condizioni art. 20, co. 2

Compilare una scheda per ciascuna società

Progressivo società partecipata: (a)

Denominazione società partecipata: (b)

Tipo partecipazione: (c)

Attività svolta: (d)

Indicare i seguenti dati con riferimento all'esercizio 2021:

Numero medio dipendenti (e)	0
Numero amministratori	1
di cui nominati dall'Ente	1
Numero componenti organo di controllo	1
di cui nominati dall'Ente	1

Importi in euro

RISULTATO D'ESERCIZIO (g)	
2021	
2020	-38.717,00
2019	-83.308,00
2018	1.977,00
2017	-13.235,00

Importi in euro

Costo del personale (f)	0,00
Compensi amministratori	7.000,00
Compensi componenti organo di controllo	13.338,00

Importi in euro

FATTURATO	
2021	
2020	131.922,00
2019	5.970,00
FATTURATO MEDIO	45.964,00

Sussistenza delle condizioni di cui all'art. 20, co. 2:

- La partecipazione societaria non rientra in alcuna delle categorie di cui all'art. 4 (art. 20, co. 2, lett. a)
- Società priva di dipendenti o con numero di amministratori superiore a quello dei dipendenti (art. 20, co. 2, lett. b)
- Svolgimento di attività analoghe o similari a quelle svolte da altre società partecipate o da enti pubblici strumentali (art. 20, co. 2, lett. c)

Indicare quali società/enti strumentali:

- Fatturato medio non superiore a 1.000.000 euro nel triennio precedente (art. 20, co. 2, lett. d e art. 26, co. 12-quinquies)
- Perdite in 4 dei 5 esercizi precedenti (per società che non gestiscono un servizio di interesse generale) (art. 20, co. 2, lett. e)
- Necessità di contenimento dei costi di funzionamento (art. 20, co. 2, lett. f)
- Necessità di aggregazione con altre società aventi ad oggetto le attività consentite all'art. 4 (art. 20, co. 2, lett. g)

Indicare le motivazioni della sussistenza o meno delle condizioni di cui ai punti precedenti:

Azioni da intraprendere:

(a): Inserire uno dei progressivi già indicati nelle schede di ricognizione (02.01; 02.02).

(b): Inserire la ragione sociale come indicata nelle schede di ricognizione (02.01; 02.02).

(c): Indicare il tipo di partecipazione distinguendo i casi in cui la società sia partecipata direttamente, indirettamente (tramite altra società/organismo), ovvero in parte direttamente e in parte indirettamente.

(d): Inserire l'attività svolta come indicata nelle schede di ricognizione (02.01; 02.02).

(e): Inserire il numero medio di dipendenti come da nota integrativa al bilancio.

(f): Inserire la voce B9 del Conto economico.

(g): Inserire il risultato d'esercizio al netto delle imposte.

05. AZIONI DI RAZIONALIZZAZIONE

05.03. Liquidazione

Compilare una scheda per ciascuna partecipazione che si intende mettere in liquidazione

Progressivo società partecipata: **(a)** **Quota di partecipazione detenuta:** **(b)**

Denominazione società partecipata: **(c)**

Tipo partecipazione:

Attività svolta: **(e)**

Selezionare le motivazioni della scelta:

(f)

In caso di scelta dell'opzione "altro", specificare:

Fornire ulteriori dettagli sulle motivazioni della scelta:

Indicare le modalità di attuazione della liquidazione:

Indicare i tempi stimati per la conclusione della procedura:

Indicare una stima dei risparmi attesi:

(a): Inserire uno dei progressivi già indicati nelle schede di ricognizione (02.01; 02.02).

(b): Inserire la quota complessiva di partecipazione dell'Amministrazione, sommando le quote dirette (02.01 colonna E) e indirette (02.02 colonna G).

(c): Inserire la ragione sociale come indicata nelle schede di ricognizione (02.01; 02.02).

(d): Indicare il tipo di partecipazione distinguendo i casi in cui la società sia partecipata direttamente, indirettamente (tramite altra società/organismo), ovvero in parte direttamente e in parte indirettamente.

(e): Inserire l'attività come indicata nelle schede di ricognizione (02.01; 02.02).

(f): Vedi scheda 06. "Appendice_motivazioni".

03. REQUISITI TESTO UNICO DELLE SOCIETÀ A PARTECIPAZIONE PUBBLICA

03.01. Finalità perseguite e attività ammesse (articoli 1, 4 e 26)

Compilare una scheda per ciascuna società

Progressivo società partecipata: Dir_8 (a)

Denominazione società partecipata: TELEMATIC APPLICATIONS FOR SYNERGIC KNOWLEDGE (TASK) (b)

Tipo partecipazione: Diretta (c)

Attività svolta: Servizi informatici per le PA (d)

Indicare se la società:

- E' a partecipazione pubblica di diritto singolare (art. 1 co. 4)
- Rientra nell'Allegato "A" del d.lgs. n. 175/2016 (art. 26, co. 2)
- Ha come oggetto esclusivo la gestione di fondi europei per conto dello Stato o delle Regioni, ovvero la realizzazione di progetti di ricerca finanziati dalle istituzioni dell'Unione Europea (art. 26, co. 2)
- È stata esclusa, con deliberazione adottata ai sensi dell'art. 4 co. 9, secondo periodo, dall'applicazione totale o parziale delle disposizioni del medesimo articolo (**solo per le società partecipate dalle Regioni/Prov. Aut.**)
- È destinataria dei provvedimenti di cui al d.lgs. n. 159/2011 (art. 26, co. 12-bis)
- È autorizzata alla gestione delle case da gioco, ai sensi della legislazione vigente (art. 26, co. 12-sexies)
- Qualora non sia stata selezionata alcuna delle opzioni indicate ai punti precedenti, indicare se la società:**
- È costituita in attuazione dell'art. 34 del regolamento CE n. 13/2013 - Gruppi d'Azione Locale (art. 4, co. 6)
- Ha per oggetto sociale prevalente la gestione di spazi fieristici e l'organizzazione di eventi fieristici (art. 4, co. 7)
- Ha per oggetto sociale prevalente la realizzazione e la gestione di impianti di trasporto a fune per la mobilità turistico-sportiva in aree montane (art. 4, co. 7)
- Ha per oggetto sociale prevalente la produzione di energia da fonti rinnovabili (art. 4, co. 7)
- Ha caratteristiche di spin off o di start up universitario, o analoghe a quelle degli enti di ricerca, ovvero gestisce aziende agricole con funzioni didattiche (art. 4, co. 8)
- Produce un servizio di interesse generale a rete (di cui all'art. 3-bis del d.l. 138/2011) fuori dall'ambito territoriale di riferimento, con affidamento dei servizi, in corso e nuovi, tramite procedure ad evidenza pubblica (art. 4, co. 9-bis)
- Produce beni e servizi strettamente necessari per il perseguimento delle finalità istituzionali dell'ente (art. 4, co. 1)
- Produce un servizio di interesse generale (art. 4, co. 2, lett. a)
- Progetta e realizza un'opera pubblica sulla base di un accordo di programma fra amministrazioni pubbliche (art. 4, co. 2, lett. b)
- Realizza e gestisce un'opera pubblica ovvero organizza e gestisce un servizio di interesse generale attraverso un contratto di partenariato pubblico/privato (art. 4, co. 2, lett. c)
- Produce beni o servizi strumentali all'ente o agli enti pubblici partecipanti o alla svolgimento delle loro funzioni (art. 4, co. 2, lett. d)
- Svolge servizi di committenza (art. 4, co. 2, lett. e)
- Valorizza il patrimonio immobiliare dell'amministrazione partecipante (art. 4, co. 3)

Indicare le motivazioni della riconducibilità o meno ai vincoli di scopo di cui al co. 1 o ad una delle attività di cui ai commi 2 e 3, anche con riferimento alle società che svolgono le attività di cui ai commi 6, 7, 8:

La società è stata dichiarata strategica sulla base dell'art. 11 della LR 33/2014 così come modificato dall'art. 25 della LR 34/2017. La società è in grado di garantire alla Regione opportunità operative a costi sicuramente più vantaggiosi di quelli riscontrabili sul mercato aperto ovvero anche di quelli rinvenibili sul mercato elettronico della P.A. ciò in quanto Task è una società a responsabilità limitata che ha maturato un know how ed un'esperienza nella realizzazione di una serie di servizi a supporto dell'ente pubblico.

(a): Inserire uno dei progressivi già indicati nelle schede di ricognizione (02.01; 02.02).

(b): Inserire la ragione sociale come indicata nelle schede di ricognizione (02.01; 02.02).

(c): Indicare il tipo di partecipazione distinguendo i casi in cui la società sia partecipata direttamente, indirettamente (tramite altra società/organismo), ovvero in parte direttamente e in parte indirettamente.

(d): Inserire l'attività come indicata nelle schede di ricognizione (02.01; 02.02).

03. REQUISITI TESTO UNICO DELLE SOCIETÀ A PARTECIPAZIONE PUBBLICA

03.02. Condizioni art. 20, co. 2

Compilare una scheda per ciascuna società

Progressivo società partecipata: (a)

Denominazione società partecipata: (b)

Tipo partecipazione: (c)

Attività svolta: (d)

Indicare i seguenti dati con riferimento all'esercizio 2021:

Numero medio dipendenti (e)	14
Numero amministratori	1
di cui nominati dall'Ente	
Numero componenti organo di controllo	1
di cui nominati dall'Ente	

Importi in euro

RISULTATO D'ESERCIZIO (g)	
2021	42.611,00
2020	66.945,08
2019	166.392,00
2018	390,00
2017	121,00

Importi in euro

Costo del personale (f)	519.471,00
Compensi amministratori	9.052,00
Compensi componenti organo di controllo	6.240,00

Importi in euro

FATTURATO	
2021	1.306.142,00
2020	1.093.543,00
2019	1.121.800,00
FATTURATO MEDIO	1.173.828,33

Sussistenza delle condizioni di cui all'art. 20, co. 2:

- La partecipazione societaria non rientra in alcuna delle categorie di cui all'art. 4 (art. 20, co. 2, lett. a)
- Società priva di dipendenti o con numero di amministratori superiore a quello dei dipendenti (art. 20, co. 2, lett. b)
- Svolgimento di attività analoghe o similari a quelle svolte da altre società partecipate o da enti pubblici strumentali (art. 20, co. 2, lett. c)

Indicare quali società/enti strumentali:

- Fatturato medio non superiore a 1.000.000 euro nel triennio precedente (art. 20, co. 2, lett. d e art. 26, co. 12-quinquies)
- Perdite in 4 dei 5 esercizi precedenti (per società che non gestiscono un servizio di interesse generale) (art. 20, co. 2, lett. e)
- Necessità di contenimento dei costi di funzionamento (art. 20, co. 2, lett. f)
- Necessità di aggregazione con altre società aventi ad oggetto le attività consentite all'art. 4 (art. 20, co. 2, lett. g)

Indicare le motivazioni della sussistenza o meno delle condizioni di cui ai punti precedenti:

La società rientra in quanto previsto dall'art. 4 c. 2 lett. b D.lgs. 175/2016. - La società è stata dichiarata strategica sulla base dell'art. 11 della LR 33/2014 così come modificato dall'art. 25 della LR 34/2017. La società è in grado di garantire alla Regione opportunità operative a costi sicuramente più vantaggiosi di quelli riscontrabili sul mercato aperto ovvero anche di quelli rinvenibili sul mercato elettronico della P.A. ciò in quanto Task è una società a responsabilità limitata che ha maturato un know how ed un'esperienza nella realizzazione di una serie di servizi a supporto dell'ente pubblico.

Azioni da intraprendere:

- (a): Inserire uno dei progressivi già indicati nelle schede di ricognizione (02.01; 02.02).
- (b): Inserire la ragione sociale come indicata nelle schede di ricognizione (02.01; 02.02).
- (c): Indicare il tipo di partecipazione distinguendo i casi in cui la società sia partecipata direttamente, indirettamente (tramite altra società/organismo), ovvero in parte direttamente e in parte indirettamente.
- (d): Inserire l'attività svolta come indicata nelle schede di ricognizione (02.01; 02.02).
- (e): Inserire il numero medio di dipendenti come da nota integrativa al bilancio.
- (f): Inserire la voce B9 del Conto economico.
- (g): Inserire il risultato d'esercizio al netto delle imposte.

03. REQUISITI TESTO UNICO DELLE SOCIETÀ A PARTECIPAZIONE PUBBLICA

03.01. Finalità perseguite e attività ammesse (articoli 1, 4 e 26)

Compilare una scheda per ciascuna società

Progressivo società partecipata: Ind_5 (a)

Denominazione società partecipata: COSMOB (b)

Tipo partecipazione: Indiretta (c)

Attività svolta: La società svolge attività di ricerca tecnologica, di trasferimento delle innovazioni e di sperimentazione su materie prime, di promozione e di sviluppo delle aziende mobiliere delle marchigiane, di formazione professionale e manageriale. (d)

Indicare se la società:

- E' a partecipazione pubblica di diritto singolare (art. 1 co. 4)
- Rientra nell'Allegato "A" del d.lgs. n. 175/2016 (art. 26, co. 2)
- Ha come oggetto esclusivo la gestione di fondi europei per conto dello Stato o delle Regioni, ovvero la realizzazione di progetti di ricerca finanziati dalle istituzioni dell'Unione Europea (art. 26, co. 2)
- È stata esclusa, con deliberazione adottata ai sensi dell'art. 4 co. 9, secondo periodo, dall'applicazione totale o parziale delle disposizioni del medesimo articolo (solo per le società partecipate dalle Regioni/Prov. Aut.)
- È destinataria dei provvedimenti di cui al d.lgs. n. 159/2011 (art. 26, co. 12-bis)
- È autorizzata alla gestione delle case da gioco, ai sensi della legislazione vigente (art. 26, co. 12-sexies)
- Qualora non sia stata selezionata alcuna delle opzioni indicate ai punti precedenti, indicare se la società:
 - È costituita in attuazione dell'art. 34 del regolamento CE n. 13/2013 - Gruppi d'Azione Locale (art. 4, co. 6)
 - Ha per oggetto sociale prevalente la gestione di spazi fieristici e l'organizzazione di eventi fieristici (art. 4, co. 7)
 - Ha per oggetto sociale prevalente la realizzazione e la gestione di impianti di trasporto a fune per la mobilità turistico-sportiva in aree montane (art. 4, co. 7)
 - Ha per oggetto sociale prevalente la produzione di energia da fonti rinnovabili (art. 4, co. 7)
 - Ha caratteristiche di spin off o di start up universitario, o analoghe a quelle degli enti di ricerca, ovvero gestisce aziende agricole con funzioni didattiche (art. 4, co. 8)
 - Produce un servizio di interesse generale a rete (di cui all'art. 3-bis del d.l. 138/2011) fuori dall'ambito territoriale di riferimento, con affidamento dei servizi, in corso e nuovi, tramite procedure ad evidenza pubblica (art. 4, co. 9-bis)
 - Produce beni e servizi strettamente necessari per il perseguimento delle finalità istituzionali dell'ente (art. 4, co. 1)
 - Produce un servizio di interesse generale (art. 4, co. 2, lett. a)
 - Progetta e realizza un'opera pubblica sulla base di un accordo di programma fra amministrazioni pubbliche (art. 4, co. 2, lett. b)
 - Realizza e gestisce un'opera pubblica ovvero organizza e gestisce un servizio di interesse generale attraverso un contratto di partenariato pubblico/privato (art. 4, co. 2, lett. c)
 - Produce beni o servizi strumentali all'ente o agli enti pubblici partecipanti o alla svolgimento delle loro funzioni (art. 4, co. 2, lett. d)
 - Svolge servizi di committenza (art. 4, co. 2, lett. e)
 - Valorizza il patrimonio immobiliare dell'amministrazione partecipante (art. 4, co. 3)

Indicare le motivazioni della riconducibilità o meno ai vincoli di scopo di cui al co. 1 o ad una delle attività di cui ai commi 2 e 3, anche con riferimento alle società che svolgono le attività di cui ai commi 6, 7, 8:

La società COSMOB, rientra tra le società di cui ai commi 2 lett. a) e 8 dell'articolo 4 del decreto legislativo 175/2016 in quanto svolge attività di ricerca e sviluppo coerenti con le definizioni riportate nel Regolamento (UE) n. 651/2014 della Commissione del 17 giugno 2014 ed è dotata di laboratori e competenze specialistiche di rilevante importanza per il trasferimento delle conoscenze scientifiche e delle tecnologie innovative nelle imprese.

La società, ai sensi dell'articolo 25bis della Legge Regionale 28 ottobre 2003, n. 20 "Partecipazioni societarie della Regione" (così come modificato dall'art. 7 della L.R. 2/2018), è considerata strategica per lo sviluppo e la competitività del sistema produttivo regionale e per la crescita economica delle Marche.

Infatti, il comma 1 del suddetto articolo prevede la partecipazione della Regione a società che:

- a) assistono le imprese nell'innovazione dei prodotti e processi produttivi attraverso programmi di ricerca tecnologica e sperimentazione applicata;
- b) favoriscono la crescita economico e sociale del territorio marchigiano attraverso la realizzazione di progetti di sviluppo territoriale e di supporto all'internazionalizzazione;
- c) sostengono lo sviluppo dell'intermodalità dei trasporti decongestionando il traffico e attraendo investimenti;
- d) garantiscono un servizio di trasporto ad imprese persone e merci funzionale allo sviluppo del territorio marchigiano;
- e) supportano la digitalizzazione delle pubbliche amministrazioni ed imprese, anche attraverso la realizzazione di siti e portali tematici.

In particolare, secondo quanto previsto espressamente dal comma 2, la Regione assicura la propria partecipazione, attraverso la società Sviluppo Marche Srl (ora Svem Srl Sviluppo Europa Marche) alle seguenti società:

- a) Meccano SpA
- b) Cosmob SpA.

(a): Inserire uno dei progressivi già indicati nelle schede di ricognizione (02.01; 02.02).

(b): Inserire la ragione sociale come indicata nelle schede di ricognizione (02.01; 02.02).

(c): Indicare il tipo di partecipazione distinguendo i casi in cui la società sia partecipata direttamente, indirettamente (tramite altra società/organismo), ovvero in parte direttamente e in parte indirettamente.

(d): Inserire l'attività come indicata nelle schede di ricognizione (02.01; 02.02).

03. REQUISITI TESTO UNICO DELLE SOCIETÀ A PARTECIPAZIONE PUBBLICA

03.02. Condizioni art. 20, co. 2

Compilare una scheda per ciascuna società

Progressivo società partecipata: (a)

Denominazione società partecipata: (b)

Tipo partecipazione: (c)

Attività svolta: (d)

Indicare i seguenti dati con riferimento all'esercizio 2021:

Numero medio dipendenti (e)	18
Numero amministratori	9
di cui nominati dall'Ente	
Numero componenti organo di controllo	5
di cui nominati dall'Ente	

Importi in euro

RISULTATO D'ESERCIZIO (g)	
2021	149.219,00
2020	263.761,00
2019	259.676,00
2018	135.241,00
2017	126.557,00

Importi in euro	
Costo del personale (f)	757.414,00
Compensi amministratori	0,00
Compensi componenti organo di controllo	8.200,00

Importi in euro	
FATTURATO	
2021	1.539.993,00
2020	1.647.398,00
2019	1.844.560,00
FATTURATO MEDIO	1.677.317,00

Sussistenza delle condizioni di cui all'art. 20, co. 2:

- La partecipazione societaria non rientra in alcuna delle categorie di cui all'art. 4 (art. 20, co. 2, lett. a)
- Società priva di dipendenti o con numero di amministratori superiore a quello dei dipendenti (art. 20, co. 2, lett. b)
- Svolgimento di attività analoghe o similari a quelle svolte da altre società partecipate o da enti pubblici strumentali (art. 20, co. 2, lett. c)

Indicare quali società/enti strumentali:

- Fatturato medio non superiore a 1.000.000 euro nel triennio precedente (art. 20, co. 2, lett. d e art. 26, co. 12-quinquies)
- Perdite in 4 dei 5 esercizi precedenti (per società che non gestiscono un servizio di interesse generale) (art. 20, co. 2, lett. e)
- Necessità di contenimento dei costi di funzionamento (art. 20, co. 2, lett. f)
- Necessità di aggregazione con altre società aventi ad oggetto le attività consentite all'art. 4 (art. 20, co. 2, lett. g)

Indicare le motivazioni della sussistenza o meno delle condizioni di cui ai punti precedenti:

Si confermano le motivazioni di sussistenza delle condizioni previste dal D.Lgs 175/2016, in quanto, come si evince dalle tabelle sopraindicate, questa società rientra nei casi indicati dall'articolo 4 commi 2 lett a) e 8 e non sussistono le condizioni di cui all'articolo 20 comma 2 del decreto stesso.

La società, ai sensi dell'articolo 25bis della Legge Regionale 28 ottobre 2003, n. 20 "Partecipazioni societarie della Regione" (così come modificato dall'art. 7 della L.R. 2/2018), è considerata strategica per lo sviluppo e la competitività del sistema produttivo regionale e per la crescita economica delle Marche.

Infatti, il comma 1 del suddetto articolo prevede la partecipazione della Regione a società che:

- a) assistono le imprese nell'innovazione dei prodotti e processi produttivi attraverso programmi di ricerca tecnologica e sperimentazione applicata;
- b) favoriscono la crescita economico e sociale del territorio marchigiano attraverso la realizzazione di progetti di sviluppo territoriale e di supporto all'internazionalizzazione;
- c) sostengono lo sviluppo dell'intermodalità dei trasporti decongestionando il traffico e attraendo investimenti;
- d) garantiscono un servizio di trasporto ad imprese persone e merci funzionale allo sviluppo del territorio marchigiano;
- e) supportano la digitalizzazione delle pubbliche amministrazioni ed imprese, anche attraverso la realizzazione di siti e portali tematici.

In particolare, secondo quanto previsto espressamente dal comma 2, la Regione assicura la propria partecipazione, attraverso la società Sviluppo Marche Srl (ora Svem Srl Sviluppo Europa Marche) alle seguenti società:

- a) Meccano SpA
- b) Cosmob SpA.

Il comma 3 prevede infine che i piani di razionalizzazione delle partecipazioni pubbliche, introdotti e disciplinati dall'articolo 20 del D. Lgs. 175/2016, assicurino comunque il perseguimento degli obiettivi ivi previsti e autorizza la Giunta regionale a porre in essere gli atti necessari all'attuazione di quanto disposto.

Azioni da intraprendere:

(a): Inserire uno dei progressivi già indicati nelle schede di ricognizione (02.01; 02.02).

(b): Inserire la ragione sociale come indicata nelle schede di ricognizione (02.01; 02.02).

(c): Indicare il tipo di partecipazione distinguendo i casi in cui la società sia partecipata direttamente, indirettamente (tramite altra società/organismo), ovvero in parte direttamente e in parte indirettamente.

(d): Inserire l'attività svolta come indicata nelle schede di ricognizione (02.01; 02.02).

(e): Inserire il numero medio di dipendenti come da nota integrativa al bilancio.

(f): Inserire la voce B9 del Conto economico.

(g): Inserire il risultato d'esercizio al netto delle imposte.

03. REQUISITI TESTO UNICO DELLE SOCIETÀ A PARTECIPAZIONE PUBBLICA

03.01. Finalità perseguite e attività ammesse (articoli 1, 4 e 26)

Compilare una scheda per ciascuna società

Progressivo società partecipata:	Ind_6	(a)
Denominazione società partecipata:	MECCANO spa	(b)
Tipo partecipazione:	Indiretta	(c)
Attività svolta:	La società svolge attività di ricerca e sviluppo, di trasferimento tecnologico verso le imprese, di monitoraggio e di esecuzione di indagini su strutture e materiali in situ ed in laboratorio; corsi di formazione tecnica e manageriale e selezione del personale.	(d)

indicare se la società:

- E' a partecipazione pubblica di diritto singolare (art. 1 co. 4)
- Rientra nell'Allegato "A" del d.lgs. n. 175/2016 (art. 26, co. 2)
- Ha come oggetto esclusivo la gestione di fondi europei per conto dello Stato o delle Regioni, ovvero la realizzazione di progetti di ricerca finanziati dalle istituzioni dell'Unione Europea (art. 26, co. 2)
- È stata esclusa, con deliberazione adottata ai sensi dell'art. 4 co. 9, secondo periodo, dall'applicazione totale o parziale delle disposizioni del medesimo articolo (**solo per le società partecipate dalle Regioni/Prov. Aut.**)
- È destinataria dei provvedimenti di cui al d.lgs. n. 159/2011 (art. 26, co. 12-bis)
- È autorizzata alla gestione delle case da gioco, ai sensi della legislazione vigente (art. 26, co. 12-sexies)
- Qualora non sia stata selezionata alcuna delle opzioni indicate ai punti precedenti, indicare se la società:**
- È costituita in attuazione dell'art. 34 del regolamento CE n. 13/2013 - Gruppi d'Azione Locale (art. 4, co. 6)
- Ha per oggetto sociale prevalente la gestione di spazi fieristici e l'organizzazione di eventi fieristici (art. 4, co. 7)
- Ha per oggetto sociale prevalente la realizzazione e la gestione di impianti di trasporto a fune per la mobilità turistico-sportiva in aree montane (art. 4, co. 7)
- Ha per oggetto sociale prevalente la produzione di energia da fonti rinnovabili (art. 4, co. 7)
- Ha caratteristiche di spin off o di start up universitario, o analoghe a quelle degli enti di ricerca, ovvero gestisce aziende agricole con funzioni didattiche (art. 4, co. 8)
- Produce un servizio di interesse generale a rete (di cui all'art. 3-bis del d.l. 138/2011) fuori dall'ambito territoriale di riferimento, con affidamento dei servizi, in corso e nuovi, tramite procedure ad evidenza pubblica (art. 4, co. 9-bis)
- Produce beni e servizi strettamente necessari per il perseguimento delle finalità istituzionali dell'ente (art. 4, co. 1)
- Produce un servizio di interesse generale (art. 4, co. 2, lett. a)
- Progetta e realizza un'opera pubblica sulla base di un accordo di programma fra amministrazioni pubbliche (art. 4, co. 2, lett. b)
- Realizza e gestisce un'opera pubblica ovvero organizza e gestisce un servizio di interesse generale attraverso un contratto di partenariato pubblico/privato (art. 4, co. 2, lett. c)
- Produce beni o servizi strumentali all'ente o agli enti pubblici partecipanti o alla svolgimento delle loro funzioni (art. 4, co. 2, lett. d)
- Svolge servizi di committenza (art. 4, co. 2, lett. e)
- Valorizza il patrimonio immobiliare dell'amministrazione partecipante (art. 4, co. 3)

Indicare le motivazioni della riconducibilità o meno ai vincoli di scopo di cui al co. 1 o ad una delle attività di cui ai commi 2 e 3, anche con riferimento alle società che svolgono le attività di cui ai commi 6, 7, 8:

La società Meccano, rientra tra le società di cui ai commi 2 lett. a) e 8 dell'articolo 4 del decreto legislativo 175/2016 in quanto svolge attività di ricerca e sviluppo coerenti con le definizioni riportate nel Regolamento (UE) n. 651/2014 della Commissione del 17 giugno 2014 ed è dotata di laboratori e competenze specialistiche di rilevante importanza per il trasferimento delle conoscenze scientifiche e delle tecnologie innovative nelle imprese.

La società, ai sensi dell'articolo 25bis della Legge Regionale 28 ottobre 2003, n. 20 "Partecipazioni societarie della Regione" (così come modificato dall'art. 7 della L.R. 2/2018), è considerata strategica per lo sviluppo e la competitività del sistema produttivo regionale e per la crescita economica delle Marche.

Infatti, il comma 1 del suddetto articolo prevede la partecipazione della Regione a società che:

- a) assistono le imprese nell'innovazione dei prodotti e processi produttivi attraverso programmi di ricerca tecnologica e sperimentazione applicata;
- b) favoriscono la crescita economico e sociale del territorio marchigiano attraverso la realizzazione di progetti di sviluppo territoriale e di supporto all'internazionalizzazione;
- c) sostengono lo sviluppo dell'intermodalità dei trasporti decongestionando il traffico e attraendo investimenti;
- d) garantiscono un servizio di trasporto ad imprese persone e merci funzionale allo sviluppo del territorio marchigiano;
- e) supportano la digitalizzazione delle pubbliche amministrazioni ed imprese, anche attraverso la realizzazione di siti e portali tematici.

In particolare, secondo quanto previsto espressamente dal comma 2, la Regione assicura la propria partecipazione, attraverso la società Sviluppo Marche Srl (ora Svem Srl Sviluppo Europa Marche) alle seguenti società:

- a) Meccano SpA
- b) Cosmob SpA.

(a): Inserire uno dei progressivi già indicati nelle schede di ricognizione (02.01; 02.02).

(b): Inserire la ragione sociale come indicata nelle schede di ricognizione (02.01; 02.02).

(c): Indicare il tipo di partecipazione distinguendo i casi in cui la società sia partecipata direttamente, indirettamente (tramite altra società/organismo), ovvero in parte direttamente e in parte indirettamente.

(d): Inserire l'attività come indicata nelle schede di ricognizione (02.01; 02.02).

03. REQUISITI TESTO UNICO DELLE SOCIETÀ A PARTECIPAZIONE PUBBLICA

03.02. Condizioni art. 20, co. 2

Compilare una scheda per ciascuna società

Progressivo società partecipata: (a)

Denominazione società partecipata: (b)

Tipo partecipazione: (c)

Attività svolta: (d)

Indicare i seguenti dati con riferimento all'esercizio 2021:

Numero medio dipendenti (e)	33
Numero amministratori	7
di cui nominati dall'Ente	
Numero componenti organo di controllo	6
di cui nominati dall'Ente	0

Importi in euro

Costo del personale (f)	1.583.562,00
Compensi amministratori	0,00
Compensi componenti organo di controllo	12.480,00

Importi in euro

RISULTATO D'ESERCIZIO (g)	
2021	13.329,00
2020	13.455,00
2019	9.011,00
2018	17.335,00
2017	15.076,00

Importi in euro

FATTURATO	
2021	3.356.068,00
2020	3.037.004,00
2019	3.360.471,00
FATTURATO MEDIO	3.251.181,00

Sussistenza delle condizioni di cui all'art. 20, co. 2:

- La partecipazione societaria non rientra in alcuna delle categorie di cui all'art. 4 (art. 20, co. 2, lett. a)
- Società priva di dipendenti o con numero di amministratori superiore a quello dei dipendenti (art. 20, co. 2, lett. b)
- Svolgimento di attività analoghe o similari a quelle svolte da altre società partecipate o da enti pubblici strumentali (art. 20, co. 2, lett. c)

Indicare quali società/enti strumentali:

- Fatturato medio non superiore a 1.000.000 euro nel triennio precedente (art. 20, co. 2, lett. d e art. 26, co. 12-quinquies)
- Perdite in 4 dei 5 esercizi precedenti (per società che non gestiscono un servizio di interesse generale) (art. 20, co. 2, lett. e)
- Necessità di contenimento dei costi di funzionamento (art. 20, co. 2, lett. f)
- Necessità di aggregazione con altre società aventi ad oggetto le attività consentite all'art. 4 (art. 20, co. 2, lett. g)

Indicare le motivazioni della sussistenza o meno delle condizioni di cui ai punti precedenti:

Si confermano le motivazioni di sussistenza delle condizioni previste dal D.Lgs 175/2016, in quanto, come si evince dalle tabelle sopraindicate, questa società rientra nei casi indicati dall'articolo 4 commi 2 lett a) e 8 e non sussistono le condizioni di cui all'articolo 20 comma 2 del decreto stesso.

La società, ai sensi dell'articolo 25bis della Legge Regionale 28 ottobre 2003, n. 20 "Partecipazioni societarie della Regione" (così come modificato dall'art. 7 della L.R. 2/2018), è considerata strategica per lo sviluppo e la competitività del sistema produttivo regionale e per la crescita economica delle Marche.

Infatti, il comma 1 del suddetto articolo prevede la partecipazione della Regione a società che:

- a) assistono le imprese nell'innovazione dei prodotti e processi produttivi attraverso programmi di ricerca tecnologica e sperimentazione applicata;
- b) favoriscono la crescita economico e sociale del territorio marchigiano attraverso la realizzazione di progetti di sviluppo territoriale e di supporto all'internazionalizzazione;
- c) sostengono lo sviluppo dell'intermodalità dei trasporti decongestionando il traffico e attraendo investimenti;
- d) garantiscono un servizio di trasporto ad imprese persone e merci funzionale allo sviluppo del territorio marchigiano;
- e) supportano la digitalizzazione delle pubbliche amministrazioni ed imprese, anche attraverso la realizzazione di siti e portali tematici.

In particolare, secondo quanto previsto espressamente dal comma 2, la Regione assicura la propria partecipazione, attraverso la società Sviluppo Marche Srl (ora Svem Srl Sviluppo Europa Marche) alle seguenti società:

- a) Meccano SpA
- b) Cosmob SpA.

Il comma 3 prevede infine che i piani di razionalizzazione delle partecipazioni pubbliche, introdotti e disciplinati dall'articolo 20 del D. Lgs. 175/2016, assicurino comunque il perseguimento degli obiettivi ivi previsti e autorizza la Giunta regionale a porre in essere gli atti necessari all'attuazione di quanto disposto.

Azioni da intraprendere:

- (a): Inserire uno dei progressivi già indicati nelle schede di ricognizione (02.01; 02.02).
- (b): Inserire la ragione sociale come indicata nelle schede di ricognizione (02.01; 02.02).
- (c): Indicare il tipo di partecipazione distinguendo i casi in cui la società sia partecipata direttamente, indirettamente (tramite altra società/organismo), ovvero in parte direttamente e in parte indirettamente.
- (d): Inserire l'attività svolta come indicata nelle schede di ricognizione (02.01; 02.02).
- (e): Inserire il numero medio di dipendenti come da nota integrativa al bilancio.
- (f): Inserire la voce B9 del Conto economico.
- (g): Inserire il risultato d'esercizio al netto delle imposte.

03. REQUISITI TESTO UNICO DELLE SOCIETÀ A PARTECIPAZIONE PUBBLICA

03.01. Finalità perseguite e attività ammesse (articoli 1, 4 e 26)

Compilare una scheda per ciascuna società

Progressivo società partecipata: Ind_7 (a)

Denominazione società partecipata: INTERPORTO MARCHE SPA (b)

Tipo partecipazione: Indiretta (c)

Attività svolta: progettazione, realizzazione e gestione dell'interporto delle Marche (d)

Indicare se la società:

- E' a partecipazione pubblica di diritto singolare (art. 1 co. 4)
- Rientra nell'Allegato "A" del d.lgs. n. 175/2016 (art. 26, co. 2)
- Ha come oggetto esclusivo la gestione di fondi europei per conto dello Stato o delle Regioni, ovvero la realizzazione di progetti di ricerca finanziati dalle istituzioni dell'Unione Europea (art. 26, co. 2)
- È stata esclusa, con deliberazione adottata ai sensi dell'art. 4 co. 9, secondo periodo, dall'applicazione totale o parziale delle disposizioni del medesimo articolo (**solo per le società partecipate dalle Regioni/Prov. Aut.**)
- È destinataria dei provvedimenti di cui al d.lgs. n. 159/2011 (art. 26, co. 12-bis)
- È autorizzata alla gestione delle case da gioco, ai sensi della legislazione vigente (art. 26, co. 12-sexies)
- Qualora non sia stata selezionata alcuna delle opzioni indicate ai punti precedenti, indicare se la società:*
- È costituita in attuazione dell'art. 34 del regolamento CE n. 13/2013 - Gruppi d'Azione Locale (art. 4, co. 6)
- Ha per oggetto sociale prevalente la gestione di spazi fieristici e l'organizzazione di eventi fieristici (art. 4, co. 7)
- Ha per oggetto sociale prevalente la realizzazione e la gestione di impianti di trasporto a fune per la mobilità turistico-sportiva in aree montane (art. 4, co. 7)
- Ha per oggetto sociale prevalente la produzione di energia da fonti rinnovabili (art. 4, co. 7)
- Ha caratteristiche di spin off o di start up universitario, o analoghe a quelle degli enti di ricerca, ovvero gestisce aziende agricole con funzioni didattiche (art. 4, co. 8)
- Produce un servizio di interesse generale a rete (di cui all'art. 3-bis del d.l. 138/2011) fuori dall'ambito territoriale di riferimento, con affidamento dei servizi, in corso e nuovi, tramite procedure ad evidenza pubblica (art. 4, co. 9-bis)
- Produce beni e servizi strettamente necessari per il perseguimento delle finalità istituzionali dell'ente (art. 4, co. 1)
- Produce un servizio di interesse generale (art. 4, co. 2, lett. a)
- Progetta e realizza un'opera pubblica sulla base di un accordo di programma fra amministrazioni pubbliche (art. 4, co. 2, lett. b)
- Realizza e gestisce un'opera pubblica ovvero organizza e gestisce un servizio di interesse generale attraverso un contratto di partenariato pubblico/privato (art. 4, co. 2, lett. c)
- Produce beni o servizi strumentali all'ente o agli enti pubblici partecipanti o alla svolgimento delle loro funzioni (art. 4, co. 2, lett. d)
- Svolge servizi di committenza (art. 4, co. 2, lett. e)
- Valorizza il patrimonio immobiliare dell'amministrazione partecipante (art. 4, co. 3)

Indicare le motivazioni della riconducibilità o meno ai vincoli di scopo di cui al co. 1 o ad una delle attività di cui ai commi 2 e 3, anche con riferimento alle società che svolgono le attività di cui ai commi 6, 7, 8:

L'attività prevalente è svolta in favore della collettività di riferimento ed è per questo che la Regione Marche con la LR 33/2014 - art. 11 l'ha dichiarata strategica. La società Interporto rappresenta un punto nevralgico nell'ambito di un sistema logistico territoriale integrato del trasporto merci nella Regione Marche costituito da Porto-Aeroporto-Interporto.

(a): Inserire uno dei progressivi già indicati nelle schede di ricognizione (02.01; 02.02).

(b): Inserire la ragione sociale come indicata nelle schede di ricognizione (02.01; 02.02).

(c): Indicare il tipo di partecipazione distinguendo i casi in cui la società sia partecipata direttamente, indirettamente (tramite altra società/organismo), ovvero in parte direttamente e in parte indirettamente.

(d): Inserire l'attività come indicata nelle schede di ricognizione (02.01; 02.02).

03. REQUISITI TESTO UNICO DELLE SOCIETÀ A PARTECIPAZIONE PUBBLICA

03.02. Condizioni art. 20, co. 2

Compilare una scheda per ciascuna società

Progressivo società partecipata: (a)

Denominazione società partecipata: (b)

Tipo partecipazione: (c)

Attività svolta: (d)

Indicare i seguenti dati con riferimento all'esercizio 2021:

Numero medio dipendenti (e)	2
Numero amministratori	3
di cui nominati dall'Ente	3
Numero componenti organo di controllo	5
di cui nominati dall'Ente	5

a cui va aggiunta una società di revisione

Costo del personale (f)	47.906,00
Compensi amministratori	61.600,00
Compensi componenti organo di controllo	71.715,00

a cui vanno aggiur

RISULTATO D'ESERCIZIO (g)	
2021	2.693.843,00
2020	-7.686.600,00
2019	-625.886,00
2018	241.210,00
2017	-5.165.233,00

FATTURATO	
2021	2.444.349,00
2020	378.846,00
2019	327.443,00
FATTURATO MEDIO	1.050.212,67

Sussistenza delle condizioni di cui all'art. 20, co. 2:

- La partecipazione societaria non rientra in alcuna delle categorie di cui all'art. 4 (art. 20, co. 2, lett. a)
- Società priva di dipendenti o con numero di amministratori superiore a quello dei dipendenti (art. 20, co. 2, lett. b)
- Svolgimento di attività analoghe o simili a quelle svolte da altre società partecipate o da enti pubblici strumentali (art. 20, co. 2, lett. c)

Indicare quali società/enti strumentali:

- Fatturato medio non superiore a 1.000.000 euro nel triennio precedente (art. 20, co. 2, lett. d e art. 26, co. 12-quinquies)
- Perdite in 4 dei 5 esercizi precedenti (per società che non gestiscono un servizio di interesse generale) (art. 20, co. 2, lett. e)
- Necessità di contenimento dei costi di funzionamento (art. 20, co. 2, lett. f)
- Necessità di aggregazione con altre società aventi ad oggetto le attività consentite all'art. 4 (art. 20, co. 2, lett. g)

Indicare le motivazioni della sussistenza o meno delle condizioni di cui ai punti precedenti:

L'attività prevalente è svolta in favore della collettività di riferimento ed è per questo che la Regione Marche con la LR 33/2014 - art. 11 (art. 4 c. 2 lett. d D.lgs. 175/2016) l'ha dichiarata strategica. La società Interporto rappresenta un punto nevralgico nell'ambito di un sistema logistico territoriale integrato del trasporto merci nella Regione Marche costituito da Porto-Aeroporto-Interporto.

Azioni da intraprendere:

- (a): Inserire uno dei progressivi già indicati nelle schede di ricognizione (02.01; 02.02).
- (b): Inserire la ragione sociale come indicata nelle schede di ricognizione (02.01; 02.02).
- (c): Indicare il tipo di partecipazione distinguendo i casi in cui la società sia partecipata direttamente, indirettamente (tramite altra società/organismo), ovvero in parte direttamente e in parte indirettamente.
- (d): Inserire l'attività svolta come indicata nelle schede di ricognizione (02.01; 02.02).
- (e): Inserire il numero medio di dipendenti come da nota integrativa al bilancio.
- (f): Inserire la voce B9 del Conto economico.
- (g): Inserire il risultato d'esercizio al netto delle imposte.

04. MANTENIMENTO SENZA INTERVENTI DI RAZIONALIZZAZIONE

Compilare un record per ciascuna partecipazione che si intende mantenere senza interventi di razionalizzazione

Progressivo	Denominazione società	Tipo di partecipazione	Attività svolta	% Quota di partecipazione	Motivazioni della scelta
A	B	C	D	E	F
Dir_1	Svem srl	Diretta	opera a favore dello sviluppo socio-economico e della competitività del territorio con particolare riguardo alle attività di promozione e internazionalizzazione in coerenza con le politiche e la programmazione e la pianificazione regionale - art. 2 L.R. 6/2017	100,00	La società è considerata strategica sulla base della LR 33/2014 - art. 11 - in quanto rappresenta lo strumento di assistenza alla Regione per la gestione dei fondi strutturali europei e l'intercettazione di fondi europei a gestione diretta o nell'ambito dei programmi europei di cooperazione territoriale.
Dir_2	Ancona International Airport	Diretta	sviluppo, progettazione, realizzazione, adeguamento, gestione, manutenzione e uso di impianti e di infrastrutture per l'esercizio delle attività aeroportuali	8,46	La società è considerata strategica sulla base della LR 33/2014 - art. 11. L'infrastruttura aeroportuale rappresenta un asset strategico per la Regione sotto diversi aspetti: - garantisce il collegamento con siti italiani ed europei di una Regione con strutturali carenze di collegamento. - svolge un ruolo strategico sia nell'ambito della protezione civile - atterraggio e decollo di aeromobili di dimensioni tali da permettere il trasporto dell'ospedale da campo - sia come centro di smistamento di medicinali o di organi da trapiantare - è funzionale ai flussi turistici da e per la nostra regione - è fondamentale, in particolare per l'area cargo, per quanto attiene i flussi merci in import ed export
Dir_4	Centro Agroalimentare del Piceno	Diretta	Gestione del Centro Agroalimentare del Piceno, mercato all'ingrosso per lo sviluppo e la valorizzazione di tutte le filiere agroalimentari ed ittiche presenti nei territori del Piceno in linea con l'obiettivo perseguito dalla Regione Marche di garantire la presenza di un punto di riferimento per tutto il territorio regionale, anche attraverso la promozione e la creazione di nuove filiere. In particolare l'attività del Centro consiste nella messa a disposizione delle strutture del Centro ad operatori del settore agro-ittico-industriale e dei servizi, offrendo in tal modo maggiori opportunità di sbocchi commerciali alle aziende di produzione e di trasformazione agroalimentari e ittiche anche a livello nazionale grazie alla partnership con Italmercati. Offre inoltre servizi connessi alla vendita quali organizzazione, promozione, digitalizzazione e marketing.	33,87	Nostante il fatturato medio del triennio di riferimento sia inferiore al milione (anche se per poche decine di migliaia di euro), si ritiene di non dover procedere ad una razionalizzazione della società. Si rileva peraltro che la società è passata da una situazione del 2018 e 2019 di perdita consistente ad una in cui si stanno registrando utili, anche se ancora di modesta entità. Il fatto che la Legge Regionale 1/2022 abbia stabilito che il Centro Agroalimentare del Piceno SPA sia strategico in quanto indispensabile per il perseguimento delle finalità istituzionali della Regione, è un riconoscimento legislativo della rilevanza strategica della partecipazione sulla base della centralità di tale società nell'attuazione degli obiettivi inerenti la valorizzazione del settore agro-alimentare, e in particolare della centralità dei mercati nella filiera agro-alimentare, come già indicato nel documento istruttorio della DGR 1686/2021. Il Centro rappresenta un soggetto che eroga servizi di interesse generale, ai sensi e per gli effetti dell'art. 4 comma 2 del D.lgs 175/2016, intervenendo nella messa a disposizione di dotazioni infrastrutturali, particolarmente innovative e strategiche, per i mercati all'ingrosso e nella gestione delle attività ad essi connesse, quali servizi di vendita, di organizzazione, di promozione, digitalizzazione e marketing, soprattutto in campo ortofrutticolo ed ittico, ottimizzando in tal modo i risultati, in relazione ai mezzi a disposizione. L'adesione del Centro ad Italmercati - il network dei mercati all'ingrosso presenti in Italia, fornisce maggiori opportunità di sbocchi commerciali, anche a livello nazionale nella filiera agr-ittico-alimentare. La recente partecipazione del Centro a due bandi del fondo complementare PNRR sulla logistica agroalimentare (ammodernamento delle strutture) e sui contratti di filiera per il settore pesca e acquacoltura (progetto sovraregionale) indica come la società sia tesa ad intercettare ed attivare nuove risorse finanziarie da investire nel territorio, in linea con gli indirizzi politici della Regione per il settore, e ad innovare ulteriormente le dotazioni infrastrutturali già presenti.

Dir_6	Quadrilatero Marche-Umbria spa	Diretta	a) progettazione e la realizzazione dell'Asse viario Marche Umbria, che consiste nel completamento e adeguamento di due arterie principali (strada statale 77 asse Foligno-Civitanova Marche, strada statale 76 – strada statale 318 asse Perugia-Ancona), della Pedemontana Fabriano-Muccia/Sfercia e di altri interventi viari, idonei a incrementare l'accessibilità alle aree interne delle Regioni interessate; b) redazione dei Piani di Area Vasta (i PAV) per il cofinanziamento dell'opera viaria. Nell'ambito di tale compito, la Società segue l'acquisizione delle aree destinate agli insediamenti produttivi, la valorizzazione e il collocamento sul mercato delle Aree leader comprese nel PAV; c) reperimento delle risorse finanziarie necessarie per assicurare la completa copertura dell'investimento previsto.	2,86	Ex art. 4 c. 2 lett. b D.lgs. 175/2016 - Lo statuto della società prevede che essa si qualifica ai sensi dell'art. 193 del D.Lgs 50/2016 quale società pubblica di progetto senza scopo di lucro. Ha come scopo, come soggetto attuatore, la realizzazione dell'asse viario Marche-Umbria di cui alle delibere del CIPE n. 121/2001 e 93/2002.
Dir_8	TASK	Diretta	servizi informatici alla PA	0,57	La società è stata dichiarata strategica sulla base dell'art. 11 della LR 33/2014 così come modificato dall'art. 25 della LR 34/2017. La società è in grado di garantire alla Regione opportunità operative a costi sicuramente più vantaggiosi di quelli riscontrabili sul mercato aperto ovvero anche di quelli rinvenibili sul mercato elettronico della P.A. ciò in quanto Task è una società a responsabilità limitata che ha maturato un know how ed un'esperienza nella realizzazione di una serie di servizi a supporto dell'ente pubblico.
Ind_5	cosmob	Indiretta	La società svolge attività di ricerca tecnologica, di trasferimento delle innovazioni e di sperimentazione su materie prime, di promozione e di sviluppo delle aziende mobiliere delle marchigiane, di formazione professionale e manageriale.	24,46	La società COSMOB è considerata strategica per lo sviluppo e la competitività del sistema produttivo regionale e per la crescita economica delle Marche in base all'articolo 25bis della Legge Regionale 28 ottobre 2003, n. 20 "Partecipazioni societarie della Regione" (così come modificato dall'art. 7 della L.R. 2/2018). Infatti, il comma 1 del suddetto articolo prevede la partecipazione della Regione a società che: a) assistono le imprese nell'innovazione dei prodotti e processi produttivi attraverso programmi di ricerca tecnologica e sperimentazione applicata; b) favoriscono la crescita economico e sociale del territorio marchigiano attraverso la realizzazione di progetti di sviluppo territoriale e di supporto all'internazionalizzazione; c) sostengono lo sviluppo dell'intermodalità dei trasporti decongestionando il traffico e attraendo investimenti; d) garantiscono un servizio di trasporto ad imprese persone e merci funzionale allo sviluppo del territorio marchigiano; e) supportano la digitalizzazione delle pubbliche amministrazioni ed imprese, anche attraverso la realizzazione di siti e portali tematici. In particolare, secondo quanto previsto espressamente dal comma 2, la Regione assicura la propria partecipazione, attraverso la società Sviluppo Marche Srl (ora Svem Srl Sviluppo Europa Marche) alle seguenti società: a) Meccano SpA b) Cosmob SpA. La società, rientra tra le società di cui ai commi 2 lett. a) e 8 dell'articolo 4 del decreto legislativo 175/2016 in quanto svolge attività di ricerca e sviluppo coerenti con le definizioni riportate nel Regolamento (UE) n. 651/2014 della Commissione del 17 giugno 2014 ed è dotata di laboratori e competenze specialistiche di rilevante importanza per il trasferimento delle conoscenze scientifiche e delle tecnologie innovative nelle imprese.

Ind_6	meccano	Indiretta	La società svolge attività di ricerca e sviluppo, di trasferimento tecnologico verso le imprese, di monitoraggio e di esecuzione di indagini su strutture e materiali in situ ed in laboratorio; corsi di formazione tecnica e manageriale e selezione del personale.	30,00	<p>La società Meccano è considerata strategica per lo sviluppo e la competitività del sistema produttivo regionale e per la crescita economica delle Marche in base all'articolo 25bis della Legge Regionale 28 ottobre 2003, n. 20 "Partecipazioni societarie della Regione" (così come modificato dall'art. 7 della L.R. 2/2018).</p> <p>Infatti, il comma 1 del suddetto articolo prevede la partecipazione della Regione a società che:</p> <p>a) assistono le imprese nell'innovazione dei prodotti e processi produttivi attraverso programmi di ricerca tecnologica e sperimentazione applicata;</p> <p>b) favoriscono la crescita economico e sociale del territorio marchigiano attraverso la realizzazione di progetti di sviluppo territoriale e di supporto all'internazionalizzazione;</p> <p>c) sostengono lo sviluppo dell'intermodalità dei trasporti decongestionando il traffico e attraendo investimenti;</p> <p>d) garantiscono un servizio di trasporto ad imprese persone e merci funzionale allo sviluppo del territorio marchigiano;</p> <p>e) supportano la digitalizzazione delle pubbliche amministrazioni ed imprese, anche attraverso la realizzazione di siti e portali tematici.</p> <p>In particolare, secondo quanto previsto espressamente dal comma 2, la Regione assicura la propria partecipazione, attraverso la società Sviluppo Marche Srl (ora Svem Srl Sviluppo Europa Marche) alle seguenti società:</p> <p>a) Meccano SpA b) Cosmob SpA.</p> <p>La società, rientra tra le società di cui ai commi 2 lett. a) e 8 dell'articolo 4 del decreto legislativo 175/2016 in quanto svolge attività di ricerca e sviluppo coerenti con le definizioni riportate nel Regolamento (UE) n. 651/2014 della Commissione del 17 giugno 2014 ed è dotata di laboratori e competenze specialistiche di rilevante importanza per il trasferimento delle conoscenze scientifiche e delle tecnologie innovative nelle imprese.</p>
Ind_7	Interporto Marche	Indiretta	La società svolge attività di progettazione, realizzazione e gestione dell'Interporto delle Marche	96,74	<p>Con riferimento alle ragioni per le quali Interporto Marche è stata considerata una partecipazione strategica si rappresenta quanto segue:</p> <ul style="list-style-type: none"> - la società, proprietaria di una infrastruttura per lo scambio intermodale ferro-gomma e di un'area a uso logistico collegata alle principali vie di comunicazione (Orte-Falconara e A14) e alle altre infrastrutture nodali (porto e aeroporto), presenta ancora un potenziale reddituale e patrimoniale elevato in una prospettiva di sviluppo del traffico ferroviario merci a livello europeo e di aumento degli investimenti per lo sviluppo e l'adeguamento della rete ferroviaria e autostradale previsti nell'ambito del PNRR che dovrebbero agevolare lo shift intermodale e un aumento della domanda di utilizzo dell'infrastruttura; - al contrario il fallimento di Interporto Marche avrebbe comportato la perdita di tali asset che la Regione ha già in parte valorizzato (trasferimento della proprietà del terminal intermodale all'operatore economico che lo aveva in concessione) e che, in parte, valorizzerà a breve nell'ambito di una prossima possibile operazione immobiliare; - la società è stata oggetto di un piano di ristrutturazione che prevedeva il pagamento dei debiti maturati, parte con un aumento di capitale sociale e parte con i proventi dell'esercizio del diritto di acquisto del terminal da parte dell'operatore privato. Si prevedevano, inoltre, investimenti necessari per il completamento dell'infrastruttura, da coprire in parte con la vendita parziale di diritti edificatori nell'ambito dell'operazione immobiliare di cui al punto precedente e in parte con risorse del Ministero già assegnate sulla base di progetti preliminari (tra cui un piazzale di carico/scarico merci già collegato al raccordo ferroviario); - in considerazione di quanto sopra la Commissione Europea ha considerato l'operazione di aumento di capitale sociale non come un aiuto di Stato ma come un'operazione di mercato, non ponendo a carico di Interporto Marche alcun obbligo di rendicontazione; - Il buon esito del piano è strettamente dipendente dall'esito dell'operazione immobiliare di cui sopra e dal miglioramento delle infrastrutture stradali e ferroviarie di collegamento.

Colonna A: Inserire uno dei progressivi indicati nelle schede di ricognizione (02.01; 02.02).

Colonna B: Inserire la ragione sociale come indicata nelle schede di ricognizione (02.01; 02.02).

Colonna C: Indicare il tipo di partecipazione distinguendo i casi in cui la società sia partecipata direttamente, indirettamente (tramite altra società/organismo), oppure in parte direttamente e in parte indirettamente.

Colonna D: Inserire l'attività svolta come indicata nelle schede di ricognizione (02.01; 02.02).

Colonna E: Inserire la quota complessiva di partecipazione dell'Amministrazione, sommando le quote dirette (02.01 colonna E) e indirette (02.02 colonna G).

Colonna F: Indicare, ai sensi dell'art. 24 co. 1, la/le motivazioni della scelta di mantenimento della partecipazione senza alcun intervento di razionalizzazione.

Allo scopo, specificare la sussistenza dei requisiti indicati dalla scheda 03.01 (stretta necessità della società alle finalità dell'ente e svolgimento da parte della medesima di una delle attività consentite dall'art. 4). In caso di attività inerenti ai servizi pubblici locali, esplicitare le ragioni della convenienza economica dell'erogazione del servizio mediante la società anziché in forme alternative (gestione diretta, azienda speciale, ecc.) e della sostenibilità della scelta in termini di costo-opportunità per l'ente. Con riferimento alle condizioni di cui alla scheda 03.02, dichiarare espressamente che non ricorrono le condizioni ivi indicate e darne motivazione. In relazione ai servizi pubblici a rete di rilevanza economica, dare dimostrazione della non necessità di operazioni di aggregazione con altre società operanti nello stesso settore e del fatto che la società svolge servizi non compresi tra quelli da affidare per il tramite dell'Ente di Governo d'Ambito.

05. AZIONI DI RAZIONALIZZAZIONE

05.05. Riepilogo

Azione di razionalizzazione	Progressivo	Denominazione società	% Quota di partecipazione	Tempi di realizzazione degli interventi	Risparmi attesi (importo)
Liquidazione	Dir_3	Centro Agro Alimentare Macerata scrl	32,79	<p>Il Consiglio Comunale di Macerata ha approvato la delibera n. 121 del 13/09/2021 avente ad oggetto: "Centro Agroalimentare di Macerata srl in liquidazione. Atto di indirizzo per la definizione della procedura di liquidazione", con la quale stabilisce di procedere all'acquisto della quota parte (50%) del terreno (foglio 97 part. 7, 8, 22, 46, 47, 48, 342, 341) di proprietà del Centro Agroalimentare srl in liquidazione al valore iscritto in bilancio della partecipata pari ad euro 620.452,00, validato da perizia dell'ing. Carloni, senza alcun costo per l'Ente, salvo le spese notarili, a compensazione di pari quota dei debiti del Centro Agroalimentare verso l'ente e di rilevare i debiti societari del Centro Agroalimentare derivanti dal contratto di affitto del 22/02/1996, in qualità di garante.</p> <p>Con riferimento alla procedura di liquidazione relativa alla società Centro agroalimentare di Macerata s.c.p.a. in liquidazione si rappresenta che nella nota integrativa al bilancio consuntivo 2021 è riportato "Il presente bilancio si riferisce pertanto al quarto esercizio provvisorio, da considerarsi l'ultimo della gestione del mercato ortofrutticolo in quanto, a far data dal 1/1/2022, il Comune di Macerata ha ripristinato la gestione diretta come da delibera G.C. n. 422 del 29/12/2021.</p> <p>Pertanto, sulla base della delibera del Consiglio Comunale n. 121 del 13/09/2021, nel corso del 2022 si concluderà il percorso avviato per la definizione della procedura di liquidazione del Centro Agroalimentare scrl, che prevede in sintesi la cessione dei diritti di proprietà del terreno adiacente all'attuale mercato ortofrutticolo al Comune di Macerata con contemporanea definizione dei rapporti debitori esistenti verso lo stesso Comune.</p> <p>Nel verbale dell'assemblea ordinaria dei soci del 30/06/2022, per l'approvazione del bilancio 2021, è riportato che "Il liquidatore informa l'assemblea che, su impulso del Comune di Macerata, entro l'anno dovrebbe concludersi la liquidazione della società; infatti la gestione del mercato ortofrutticolo è cessata il 31/12/2021 con il ripristino, in capo al Comune, della gestione diretta ed in fase avanzata l'iter relativo alla cessione dei diritti sul terreno di proprietà".</p> <p>Nella Relazione unitaria del Collegio sindacale all'assemblea dei soci per l'approvazione del bilancio 2021 è riportato "che la procedura di liquidazione dovrebbe terminare entro il 2022".</p>	al momento non sono quantificabili
	Dir_5	Centro di Ecologia e Climatologia - Osservatorio Geofisico Sperimentale di Macerata	20,00	<p>Con riferimento alla procedura di liquidazione relativa alla società Centro di ecologia e climatologia s.c.a.r.l. in liquidazione si rappresenta quanto segue.</p> <p>Nel verbale dell'assemblea dei soci del 26/07/2022, di approvazione del bilancio 2021 è riportato che:</p> <ul style="list-style-type: none"> - "Il dott. (liquidatore) ribadisce che il Centro, proprio in ottemperanza dei dettami della Legge Madia, è stato posto in liquidazione, e che non può sfuggire ai presenti che tale situazione dovrà pervenire ad una propria conclusione in tempi brevi, come rilevato anche dal Collegio Sindacale nella propria Relazione al bilancio 2021". - "I Soci prendono atto della volontà manifestata dal Liquidatore (di rimettere le proprie dimissioni). <p>Interviene il Sindaco e Presidente, il quale, ringraziando lo stesso per l'attività svolta, invita il Liquidatore a rimandare tale decisione almeno fino all'approvazione del bilancio relativo all'anno in corso, attendendo gli sviluppi relativi alla nuova attività di supporto e consulenza prospettata in favore degli Enti Soci, affinché ciò possa portare ad un incremento significativo del Valore della Produzione e conduca ad una migliore cessione del Centro quale complesso aziendale unitario, che possa garantire la continuità dell'azienda ed il mantenimento dei posti di lavoro".</p> <p>Nella relazione del collegio sindacale agli azionisti allegata al bilancio 2021, è riportato che "Il collegio sindacale sollecita il liquidatore a trovare quanto prima una positiva dismissione degli asset aziendali al fine di concludere la liquidazione della società e la cancellazione della stessa dal registro delle imprese; il collegio sindacale, all'atto della messa in liquidazione della società, diede parere favorevole a che al liquidatore venissero assegnati poteri riguardo alla cessione dell'azienda sociale o di rami di essa, ma il tempo trascorso induce a riconsiderare e verificare se esistono concrete possibilità di cessione dell'azienda sociale o di rami di essa".</p> <p>Per il giorno 13/12/2022 è stata convocata l'assemblea ordinaria dei soci con all'odg: Dimissioni liquidatore - nomina nuovo liquidatore.</p>	al momento non sono quantificabili

	Dir_8	Immobiliare regione Marche (IRMA) srl	100,00	<p>La società non ha ancora approvato il bilancio consuntivo 2021.</p> <p>È ancora in corso un contenzioso, prossima udienza conclusionale prevista per maggio 2023 salvo rinvii.</p> <p>Nel corso dell'esercizio 2021 sono stati conclusi accordi transattivi per la chiusura di una procedura con l'Agenzia delle Entrate. Non sono presenti contenziosi tributari e sono stati definiti gli accertamenti anni 2015 2016.</p> <p>Nel mese di luglio 2022 l'Agenzia delle Entrate ha completato i controlli in corso ed ha autorizzato la liquidazione del credito Iva.</p> <p>Si prevede la chiusura della liquidazione entro il 2023 con la chiusura dell'ultimo contenzioso in corso presso il tribunale di Ancona.</p>	al momento non sono quantificabili
--	-------	---------------------------------------	--------	-----------------------------------------------------------------------------------------------------------------------------------------------------------------------------------------------------------------------------------------------------------------------------------------------------------------------------------------------------------------------------------------------------------------------------------------------------------------------------------------------------------------------------------------------------------------------------------------------------------------------------------------------------------------------------------------------------------------------------	------------------------------------

06. ELENCO MOTIVAZIONI SCHEDE 05.03

Scheda 05.03: Liquidazione

Nella "cella" relativa alla selezione delle motivazioni della scelta, dal menù a tendina è possibile scegliere tra le seguenti opzioni:

- Internalizzazione delle attività svolte dalla società
- Scelta di gestione del servizio in forma alternativa
- Intervenuta modifica nella gestione/amministrazione della società, non condivisa dall'Ente
- Società inattiva o non più operativa
- Società non indispensabile per il perseguimento delle finalità dell'Ente
- Società composta da soli amministratori o con numero dipendenti inferiore al numero amministratori
- Società con fatturato medio inferiore a 500 mila euro euro nel triennio precedente
- Perdite reiterate
- Carenza persistente di liquidità
- Società con oggetto analogo o simile ad altri organismi partecipati dall'Ente
- Altro (specificare)